EL DIARIO PALENTINO

EL DIA DE PALENCIA

N.º REFUNDIDO 10.585

Fundado en 1882 y 1890

(Depósito Legal: P-2-1958) Razón Social: «El Diario Palentino-El Día de Palencia, S. L.». Mayor, 99.

(Franqueo Concertado)

Director: JOSE LUIS ALONSO ALMODOVAR

(Oficinas, (Tfno. 722690). Redacción, (Tfno. 723942). Administración (Teléfono 722333 Mayor, 99

Apartado de Correos, 17

JUEVES 23 OCTUBRE 1975

EDICION MADRUGADA 8 PESETAS

Evolución favorable en la enfermedad

FRANCO SE RECUPERA

Ayer hizo ejercicios de rehabilitación y asistió a la proyección de una película

Madrid, 22. (Cifra). — El Jefe del Estado ha pasado la noche tranquilo y ha descansado con normalidad, según se ha manifestado a «Cifra» en fuentes competentes.

Las mismas fuentes han indicado que continúa la recuperación del Caudillo, tras la crisis de insuficiencia coronaria aguda que ha sufrido.

EVOLUCION FAVORABLE DE LA ENFERMEDAD DE FRANCO

Madrid, 22. (Cifra). — Según comunica la Casa Civil en el día de hoy, la evolución de la enfermedad de Su Excelencia el Jefe del Estado ha sido favorable.

Ha realizado sus ejercicios de rehabilitación y, a última hora de la arde ha asistido, en compañía de su familia, a la proyección de una película.

PRENSA BELGA

Bruselas, 22. (Efe). — La Prensa belga informa hoy ampliamente sobre la enfermedad del Jefe del Estado español.

Los periódicos se hacen eco del comunicado oficial facilitado anoche en Madrid.

PRENSA ALEMANA

Bonn, 22. (Efe). — La enfermedad del Jefe del Estado español es objeto hoy de atención preferente en las primeras páginas de la Prensa de la República Federal Alemana.

Todos los diarios insertan crónicas de sus corresponsales en Madrid o informaciones de agencias consagradas al tema, recogiendo la nota oficial, divulgada anoche, en la que alude a la evolución favorable del enfermo.

EN LA PRENSA DE COLOMBIA

Bogotá, 22. (Efe). — La salud del Generalísimo Franco, Jefe del Estado español, afectada en las últimas horas, por una afección gripal complicada por una insuficiencia coronaria aguda, es noticia principal de la mayoría de los diarios matutinos de Colombia, hoy.

Todos los periódicos de esta nación, en sus primeras planas, informan sobre la enfermedad del Caudillo y destacan que ha entrado en "estado de franca recuperación"

EN EL «THE TIMES»

Londres, 22. (Efe) — El diario "The Times" se hace eco hoy de la declaración de un portavoz oficial que calificó de inadecuada la descripción de la "insuficiencia coronaria" que Franco tuvo como un ataque al corazón y dice en su crónica de Madrid:

"Si el mentís oficial es verdad, el General está demostrando de nuevo su notable poder de recuperación y su resistencia. Los médicos dijeron que una recuperación rápida era posible incluso en el hombre de la edad del General Franco bajo ciertas condiciones, porque la inflamación del endocardio deja de ser un serio trastorno una vez que ha desaparecido".

El diario titula su información, "Funcionarios españoles admiten que el General Franco tiene un agudo problema de corazón".

EL DR. BARNARD DESMIENTE HABER VISITADO AL GENERAL FRANCO

Johannesburgo (Africa del Sur), 21. (Efe). — El profesor Chris Barnard ha declarado hoy por la tarde, a su regreso de Madrid, que no ha visitado al General Franco, según informa la agencia «France Press».

«Insisto en que no le he visitado», ha declarado a la Prensa, a su llegada al aeropuerto de Johannesburgo el célebre especialista, acerca del cual ciertas informaciones afirmaban que fue llamado a la cabecera del Jefe del Estado español.

El profesor Barnard y su esposa se encontraban en España por invitación del Marqués de Villaverde.

Operaciones antiseparatistas en FRANCIA

París, 22. (Efe). — La Policía francesa ha llevado a cabo durante los últimos días operaciones de gran alcance contra los separatistas bretones, corsos y vascos. Las operaciones han tenido más importancia en Bretaña, donde se han llevado a cabo registros en escuelas, seminarios, parroquias y hospitales.

Fueron detenidas 30 personas, entre ellas tres sacerdotes, un concejero provincial miembro del PSU y varios funcionarios públicos relacionados con medios que simpatizan con el autonomismo bretón.

Según las normas especiales que rigen el funcionamiento del Tribunal de Seguridad del Estado, el plazo de detención autorizado antes de pasar estas personas a disposición judicial, es de seis días. Casi todos los detenidos son afiliados al «Frente de Liberación de Bretaña» en su rama socialista.

Mientras la marcha marroquí sigue adelante

El Consejo de Seguridad aún no ha adoptado ninguna resolución

Prosiguen las consultas entre los miembros del alto organismo

PARIS. — Hakim Adel, portavoz del Frente Polisario, en conferencia de prensa, ha afirmado que ante la amenaza de invasión por parte de Marruecos, corresponde a España, en tanto que potencia administradora, defender la integridad del territorio. Ha pedido a los pueblos hermanos africanos y árabes que obliguen a Hassan II a desistir de sus maniobras expansionistas y puso de relieve que «todo el pueblo saharaui, a cien por cien, está movilizado unitariamente para hacer frente al expansionismo. El número de guerrilleros —dijo— no podemos decirlo exactamente».

Naciones Unidas, 22. (Efe). — El presidente del Consejo de Seguridad de las Naciones Unidas continuará hoy con sus consultas respecto de la cuestión del Sahara Occidental español, según se supo hoy aquí.

El Consejo de Seguridad estuvo reunido anoche en reunión "informal" durante algo más de una hora, tras lo cual se acordó que las consultas continuaran hoy.

Esto se interpreta generalmente en el sentido de que no existe aún un acuerdo sobre un proyecto de resolución que presentarían los países africanos y que pediría al secretario general de las Naciones Unidas que se ponga en contacto con todas las partes interesadas y que, mientras tanto, todas las partes se abstengan de adoptar acciones que aumenten la tensión en la zona.

Aparentemente, las posturas mantenidas, dentro del grupo africano, por Argelia y por los partidarios de la postura marroquí no han podido ser aún conciliadas. Argelia, partidaria del principio de la autodeterminación del Sahara occidental, desea se detenga la iniciativa marroquí de marchar "pacíficamente" sobre el Sahara, intentando violar sus fronteras del Norte.

Por su parte, Marruecos, cuya postura no parece haber variado, parece poner su máximo interés en que el Consejo de Seguridad de las Naciones Unidas no adopte ninguna resolución suceptible de interferir con la iniciativa marroquí que, mientras tanto, sigue desarrollándose.

Pese a que el Consejo de Seguridad de las Naciones Unidas se separó anoche sin prever una sesión nocturna, adecuada a la urgencia que España y otros países conceden al caso, el mismo Consejo decidió dejar para el próximo jueves sus debates sobre la fuerza de emergencia de las Naciones Unidas en Oriente Medio, previstos en principio, para hoy miércoles.

Esto se interpreta en el sentido de que el Consejo de Seguridad da ahora preferencia al asunto del Sahara Occidental sobre el otro en su agenda, lo que parece favorecer las tesis de los que desean una pronta resolución que sea capaz de poner un freno a las actuales iniciativas marroquíes.

CONTINUAN LAS CONSULTAS

Naciones Unidas, 22. (Efe).—Los miembros del Consejo de Seguridad de las Naciones Unidas comienzan esta mañana (16 horas en España), las nuevas consultas para lograr un acuerdo de resolución que zanje el problema creado por la marcha marroquí sobre el Sahara.

Si a lo largo de estas consultas, el presidente del Consejo que este mes es Olof Rydbeck, de Suecia, encuentra que hay suficiente acuerdo previo entre los miembros, podrá convocar a la reunión abierta del Consejo de Seguridad.

Es significativo, para demostrar el interés del Consejo de Seguridad en alcanzar una solución al problema, el hecho de que ha preferido aplazar la reunión que tenía prevista para hoy sobre el mandato de las fuerzas de emergencia del Oriente Medio, que se celebrará mañana, dejando el día entero de hoy para tratar el tema del Sahara.

(Continúa en octava página)

ASESINADO a tiros el embajador turco en Viena

Viena, 22. (Efe). — El embajador de Turquía en Viena, Danis Tunaligil, ha sido asesinado a mediodía por tres agresores que hicieron disparos de metralleta sobre el diplomático a la entrada de la misión turca en la Prinz Eugen Strasse de esta capital.

Los tres asaltantes de la Embajada huyeron en un coche, según informa la Dirección General de Seguridad vienesa. Los agresores portaban metralletas.

Se ignoran otros detalles del suceso. La Jefatura Superior de Policía de Viena ha puesto la comisión especial investigadora de delitos capitales a disposición de la Embajada de Turquía.

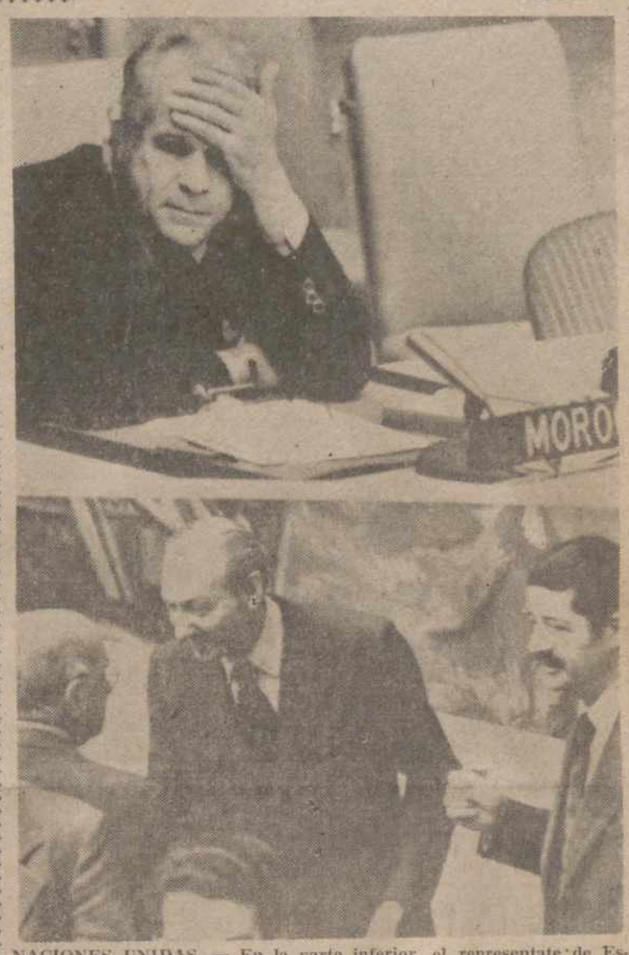

NACIONES UNIDAS. — En la parte inferior, el representante de España en las Naciones Unidas, don Jaime de Piniés, a la derecha, junto al secretario general de dicho Organismo, Kurt Walheim, en el centro que conversa con el representante de Arabia Saudi, Jamil Barcedy, previo al comienzo de la reunión del Consejo de Seguridad, a petición de España, para considerar la situación creada por la amenaza de Marruecos de organizar una marcha sobre el Sahara. Arriba, el representante de Marruecos, Slaoui.—(Telefoto Cifra Gráfica)

A PUERTA CERRADA

Se reunió la sección primera del CONSEJO NACIONAL

Fue aprobada una moción pidiendo LA CONVOCATORIA DEL PLENO

MADRID. — El vicesecretario general del Movimiento, señor Chozas Bermúdez, acompañado de otras personalidades, durante la reunión de la sección primera del Consejo Nacional. Asistieron cincuenta y tres consejeros nacionales.—(Foto Cifra Gráfica)

Madrid, 22. (Cifra). — Hacer pública la solidaridad del Consejo Nacional al Gobierno y solicitar la reunión de un pleno extraordinario de la Cámara, han sido los acuerdos tomados en la sesión celebrada ayer tarde por la «En la sede del Consejo Nacional del Movimiento y bajo la presidencia del consejero nacional, don Jesús Fueyo Alvarez, se ha reunido en la tarde de hoy la Sección Primera de la Cámara que trata de «principios fundamentales y desarrollo político». Asistió la totalidad de los miembros que a la misma pertenecen así como Sección Primera del Consejo.

la mayoría del resto de los consejeros nacionales que habían sido invitados expresamente a dicha sesión por el vicepresidente del Consejo Nacional.

El señor Fueyo Alvarez abrió la sesión excusando la asistencia del vicepresidente del Consejo Nacional y ministro secretario general del Movimiento, don José Solís Ruiz, que no podía presidir la reunión por razones políticas superiores.

Abierto el debate sobre el tema «Política general» objeto de la convocatoria intervinieron en el mismo los consejeros nacionales señores Pedrosa Latas, De la Iglesia, Srta. Plaza de Prado, Adán García, Srta. Primo de Rivera, Romero Gómez, señorita Tey Planas y señores Orti Bordas, Salas Pombo, Zamanillo y González-Camino, López Rodó, García Ramal, López Bravo, Martínez Esteruelas, Botija Cabo y Hernández Gil.

Tras estas intervenciones le fue concedida la palabra al consejero nacional y vicesecretario general del Movimiento, señor Chozas Bermúdez, el cual hizo un resumen-síntesis recogiendo, después de agradecerlas, las distintas intervenciones y las propuestas y sugerencias en ellas contenidas para finalizar proponiendo a los consejeros asistentes elevar al presidente del Consejo Nacional, a través del vicepresidente de la Cámara, una moción del siguiente tenor literal:

«Que se convoque, formalmente previa reunión de la comisión permanente de una o más comisiones mixtas Gobierno-Consejo Nacional el pleno del mismo para tratar de:

—La participación del Consejo Nacional en el desarrollo político al servicio del protagonismo del pueblo español y de sus libertades fundamentales, en la construcción del futuro de España y en la defensa de los principios del Movimiento.

En relación con todo ello, el pleno del Consejo Nacional, previa reunión, en su caso, de las secciones competentes, debe fijar sus criterios sobre los siguientes temas:

—Política exterior.
—Relaciones Iglesia-Estado.
—Política interior y seguridad del Estado.
—Política regional.
—Política económica y social.
—Política informativa y cultural.
—Reforma de las estructuras del Movimiento, que abarca como puntos fundamentales:

Potenciación del asociacionismo.

Reforma del reglamento del Consejo del estatuto orgánico y de la Secretaría General del Movimiento».

La moción fue aprobada por unanimidad. Seguidamente el secretario primero del Consejo, señor Palomares, dio lectura al comunicado de la Casa Civil, sobre la favorable evolución de la enfermedad de S. E. el Jefe del Estado, que fue acogido con gran satisfacción por todos los asistentes.

Asistió a la sesión el ministro de Educación y Ciencia, Cruz Martínez Esteruelas, y los ex-ministros Ruiz Jarabo, Utrera Molina, López Bravo, Fernández-Miranda, Oriol y Urquijo, Garicano Goñi, García-Ramal, López Rodó, Castañón de Mena y Licinio de la Fuente.

Cuarenta muertos

MEJICO. — Unas 40 personas resultaron muertas y otras tantas heridas, a causa de un accidente de «Metro» registrado ayer en esta ciudad. Un tren que llegaba a la estación de Tialpan sufrió avería en los frenos y chocó contra la parte posterior de otro tren que se hallaba parado en la estación. En la foto, los grupos de salvamento proceden al rescate de las víctimas.—(Telefoto Cifra Gráfica-Upi).

PARA INFORMARLE DE SU VISITA A MARRUECOS

Solís se entrevistó con Arias

El ministro secretario general conversó con HASSAN II y seis de sus ministros

Madrid, 21. (Cifra).—"Creo que hemos dejado las puertas abiertas para posteriores conversaciones en un ambiente extraordinario de amistad", declaró el ministro secretario general del Movimiento, José Solís Ruiz, al espacio informativo de Radio Nacional de España, "Ultima edición", a su regreso esta noche de Marruecos.

El ministro dijo que había mantenido con el rey una conversación, primero, de media hora por la mañana, y después de tres cuartos de hora por la tarde. Celebró conversaciones con seis ministros marroquíes.

En el curso de la entrevista le fueron formuladas diversas preguntas. A una de ellas contestó el ministro que había encontrado al rey «muy bien predispuesto para hablar con España, para entenderse con España y para plantearnos todos los problemas que tenemos pendientes. Me ha hecho —agregó— grandes elogios del Jefe del Estado. Me ha preguntado por su salud y también se ha interesado muchísimo que me haya enviado. Creo que el rey está en la mejor disposición de llegar a un entendimiento con nosotros».

Tras señalar que no había querido molestar al presidente del Gobierno esta noche, ya que durante todo el día había estado muy preocupado con la salud del Caudillo, que, gracias a Dios, según le habían informado, iba recuperándose, dijo que le informaría a primera hora de mañana.

Por último, se le preguntó al ministro que diría a los españoles que están pendientes de esta gestión suya en Marruecos. El señor Solís contestó: «Como tantas veces he dicho, hablando generalmente se entiende la gente. Debemos hablar mucho con todas las naciones y especialmente con Marruecos. Hay veces que tal vez ellos se puedan quejar de alguna cosa que nosotros hagamos, y nosotros de ellos. Pero, repito, hablando se entiende la gente, máxime cuando se trata de momentos delicados del mundo y entre hombres que tienen una gran responsabilidad. Yo vengo encantado del recibimiento que me han hecho. Creo, incluso, que es excesivo para mi persona».

SOLIS, CON ARIAS

Madrid, 22. (Cifra). — Alrededor de las once menos cuarto, llegó a la presidencia del Gobierno el ministro Secretario General del Movimiento,

(Continúa en octava página)

Ministro francés de Justicia:

"Conviene mantener la pena de muerte"

París, 22. (Efe).—En algunos casos conviene mantener la pena de muerte, declaró el ministro francés de Justicia, Jean Lecanuet, en una entrevista que transmitió «Radio Montecarlo» la noche del martes.

Estima sin embargo, que sólo debería ser pronunciada «en casos muy raros» y justifica su convicción afirmando: «Creo en la libertad. Creo en la responsabilidad del hombre, salvo, naturalmente, en caso de demencia».

M.C.D.2022

PALENCIA AL DIA

Clases de idiomas

Los estudios de idiomas puede decirse que están a la orden del día. El mundo ya es un pañuelo, y hay imperiosa necesidad de entenderse.

Hablábamos el otro día de los cursos de alemán para españoles, que organizaba el Club de Amigos de Alemania; alternando con los de español para alemanes, también montados por dicho centro, en el verano.

Por academias, centros de estudios, entidades diversas, se ofrecen, también, cursos idiomáticos, más o menos oficiales.

Pero no a nivel de estudiantes, propiamente dicho, sino de interesados a todos los niveles, se organizan e imparten cursos idiomáticos.

En estos momentos, por ejemplo, es la Asociación Provincial de Amas de Casa la que convoca un curso de inglés, que será impartido en dos grupos mixtos: uno, para principiantes; y otro, para iniciados.

El inglés, es un idioma que está adquiriendo una amplia y rápida difusión por el mundo. Su conocimiento, empieza a ser imprescindible. Y no solo para el exterior, sino, incluso, revistas, discos y rotulos anuncios, para andar por casa, con tantos giosajones por medio.

Y, entendiéndolo así, esta Asociación local, también se une a la corriente divulgadora al respecto.

El bilingüismo, se impone. Y si no se establece esa especie de Sistema Metrico Idiomático, que arreglaría tantos problemas de comunicación lingüística; si no se establece la enseñanza obligada de una lengua auxiliar universal, como pretendió ser (y tanta divulgación alcanza ya, pero aún insuficiente) el Esperanto, parece ser que este otro método de aprender uno o dos idiomas más universalizados en uso, además del propio, es el más práctico.

Suponemos que las amas de casa y sus esposos (que las clases serán mixtas), pese a sus trajines, encontrarán ocasión para hacer un hueco en aquellos, y seguir estas enseñanzas que les brinda dicha Asociación.

Hubo fiesta sencilla y emotiva en el Sanatorio Psiquiátrico de «San Luis». El caso no era para menos, cuando una interna, la bilbaína Teresa Freculis, cumplió cien años de vida.

No es de todos los días, pese a los antibióticos, trasplantes y geriatras, esta prolongación centenaria de la vida humana actualmente. Y un centenario sigue siendo un caso extraordinario.

De ahí que el Sanatorio viviera, con sencillez, con cordialidad y, también, con la singularidad cariñosa del caso, este momento del cien cumpleaños de una de sus internadas.

Ella llegó a Palencia en 1931. Tal vez, su recuerdo se apagó con la enfermedad, pero el Sanatorio en pleno, quiso rendir este pequeño homenaje que, siempre, merece el que se hizo centenario.

EL TIEMPO EN PALENCIA

Barómetro: A las 18 de ayer, 699'9. A las 8 de hoy, 701'0. — Temperaturas: Máxima de ayer, 20'2. Mínima de hoy, 9'8. — Dirección del viento: A las 18 de ayer, calma. A las 8 de hoy, SSE.—Humedad relativa media, 67 por 100.

Toma posesión de su canonjía de magistral el Dr. don Santiago Francia Lorenzo

El nuevo canónigo magistral de la catedral de Palencia toma posesión de su nuevo cargo, en la Sala Capitular. Don Santiago Francia dirige la palabra.—(Foto LUIS)

En la mañana de ayer, conforme al ceremonial prescrito en la «Regla de Coro de la S. I. Catedral», tomó posesión de la canonjía de magistral, obtenida en brillante oposición, de la que en su día dimos la noticia, el doctor don Santiago Francia Lorenzo.

Ordenado en León, el 7 de octubre de 1956, tras haber cursado en el Seminario de aquella diócesis los estudios eclesiásticos, comenzó el mismo mes a ejercer su ministerio en nuestra diócesis, con el desempeño de los cargos de coadjutor de Osorno y encargado de Las Cabañas de Castilla.

Fue después ecónomo y simultáneo de las parroquias de Villorquite de Herrera y Santa Cruz del Monte y ecónomo de Hérmedes de Cerrato, hasta que en octubre de 1960 pasó a serlo en Dueñas, cargo que desempeñó hasta finales de junio de 1963, colaborando desde esta parroquia en la dirección diocesana de los Cursillos de Cristiandad.

Participó, años de 1957 y 1962, en los concursos para la provisión de parroquias, y, habiendo obtenido una de las máximas calificaciones, según criterio del Prelado, renunció a cualquier beneficio en propiedad, poniéndose a disposición del señor Obispo, quien, en espera de encomendarle la tarea pastoral que le tenía destinada, le encargó la coadjutoría de la parroquia de San Lázaro.

Hasta que en octubre de 1963 recibió el nombramiento de Consiliario de Hombres de A. C. y director del Secretariado de Cursillos de Cristiandad; encargos que desempeñó simultaneándolos con la enseñanza de Religión en el Instituto «Jorge Manrique», más la dirección espiritual del Colegio del Santo Angel.

Liberado de la Consiliaría de A. C., por el volumen que iba adquiriendo el movimiento de Cursillos, en junio de 1964, siguió desempeñando los otros cargos hasta que en octubre de 1966 como becario de la diócesis, marchó a Roma, donde se licenció en Teología, especialidad de Pastoral con las máximas calificaciones.

En 1968, por insinuación del Prelado, opositó a una canonjía simple, en que, como consta por comunicación oficial, aprobó los ejercicios prescritos y fue nombrado de nuevo director del Secretariado de Cursillos, profesor de religión en el Instituto "Jorge Manrique" y un año más tarde confesor ordinario del Noviciado de Hermanas Nazarenas.

En octubre de 1971, a petición del Rector de la Universidad de Valladolid y con el beneplácito y estímulo del señor Obispo, monseñor Granados, pasó a esta Facultad de Filosofía y Letras, donde durante tres años se ha empleado en el apostolado con universitarios, al tiempo que ejercía la docencia como profesor contratado de Filosofía de la Historia, y, durante el curso 1972-1973 como encargado de la cátedra de Historia Universal Antigua y Media.

En mayo de 1972, defendió su tesis doctoral en la Facultad de Teología de la Universidad de Navarra, obteniendo con la calificación de sobresaliente el título de Doctor en Teología.

Sin menoscabo de estas tareas, docentes y pastorales, ha dirigido tandas de Ejercicios Espirituales para sacerdotes en León, Astorga, Oviedo, Salamanca, Zamora, Cáceres; como también a diversas comunidades religiosas y a numerosos grupos de laicos de toda condición social. Ha pronunciado conferencias teológicas en Gijón, Oviedo, Avilés, La Coruña, Vigo, Salamanca, Valladolid y Zamora. Y por invitación expresa del Cardenal Presidente de la Comisión Episcopal del Clero, actuó como ponente en las Jornadas Sacerdotales del Año Santo, celebradas recientemente en Majadahonda.

Toda esta actividad sacerdotal, la recordó en resumen el señor Deán, en la ceremonia, con que, como de costumbre, tomaba posesión en la Sala Capitular de la Catedral, de la canonjía dicha el doctor Francia Lorenzo, esperando, dijo, que la desempeñaría con el máximo empeño y sentido de responsabilidad, de que ha dado prueba en el desempeño de las múltiples tareas que se le han venido encomendando.

Los numerosos asistentes al acto solemne, en la catedral, amigos e invitados del nuevo canónigo, escucharon las sencillas, pero sinceras palabras de ofrecimiento que el doctor Francia Lorenzo hizo de su nueva carga; dió gracias a cuantos le han estimulado con su apoyo y han cooperado con él en sus tareas apostólicas y afirmó que siguiendo la misma línea eclesial de su quehacer hasta ahora, la nueva canonjía le ofrece nuevas posibilidades para, sin interrumpir su dedicación pastoral, cooperar al esplendor del culto en la «Iglesia Madre» —meta de los afanes de monseñor Granados—, a cuyo servicio incondicional ofrece la parte de asesoramiento que el cargo lleva inherente.

Momento en que el nuevo canónigo magistral ocupa su sitial en el coro del primer templo diocesano palentino.—(Foto LUIS)

Después de terminada la ceremonia, con las rúbricas de costumbre, el clero catedralicio y los invitados al acto fueron invitados a un lunch en el salón de la «Aedes Christi».

Nuestra felicitación más sincera al nuevo canónigo, y desearle cordialmente que la canonjía potencie su afán de apostolado, de que ha dado muestra en los 19 años de servicio a la diócesis.

REGISTRO CIVIL

NACIMIENTOS. — Ana Belén Gutiérrez Boada, de Julián y María Concepción; Ana Belén Fernández Díez, de Agustín y María Cruz; Félix-José Castro Blanco, de Basilio y María de los Milagros; Ana Isabel Mena Ruipérez, de Obdulio y María del Pilar; Félix Osorno Rodríguez, de Félix y María del Carmen y María Teresa Ruiz Díez, de Ricardo y Aurea.

DEFUNCIONES.—Victorina Barón Vián, de 62 años y Felisa Catón Conejero, de 80 años.

Recuerdos viejos

Se prohibe torear a los hijos de "Bienvenida"

Robo de zapatillas en una fábrica del Salón

Hace 75 años

23 DE OCTUBRE DE 1900

Con estas rotundas palabras se iniciaba la información meteorológica del día: «El largo y terrible reinado del invierno en la meseta ha comenzado...» y luego, ya más prosaicamente, se añadía que el frío cortaba la respiración y que se habían descolgado de las perchas las capas y guardado en los armarios los trajes de alpaca.

Nada menos que con un cóndor. Así, como suena —se presentó en la redacción del periódico el maestro de Torremormojón, don Francisco Greve, feliz cazador de la extraordinaria e insólita pieza. Lo había alcanzado de un disparo de escopeta y el ave herida se lanzó contra él, haciéndole pasar un mal rato; pesaba el cóndor 14 kilos y tenía un metro de largo, por 2,75 de punta a punta de las alas extendidas. Se hicieron las averiguaciones pertinentes para que no existiera duda alguna sobre la identidad de la pieza, sin que se acertara a explicar la presencia de un animal por estas heredades. Luego lo compró el seminario de Palencia para su gabinete de Historia Natural.

Hace 50 años

23 DE OCTUBRE DE 1925

Dispuesto el Gobierno a cortar los abusos de confiar a niños tareas peligrosas, dio una circular prohibiendo formalmente la celebración de festivales taurinos en los que intervinieran los hijos de «Bienvenida»; el gobernador civil ordenó la inserción de la circular en la prensa local, añadiendo que sería inflexible para su cumplimiento. A los aficionados les disgustó la medida, ya que por todas partes hablaban y no acababan de las cosas que ya hacían con los novillos los hijos de «Bienvenida».

El Ayuntamiento acordó permutar 618 metros, propiedad de los Padres Dominicos, por otros del Municipio, necesitaba aquéllos para completar el trazado y urbanización de la Avenida del Primero de Junio: los terrenos que daba el Ayuntamiento se encontraban junto al ábside de San Pablo y se pensaba que también las perspectivas urbanas de la iglesia saldrían ganando con la permuta.

Con agrado de los aficionados al cine, el «Principal» creó lo que se llamó «jueves de moda», proyección de películas famosas con atenciones especiales en taquilla; al tiempo que se hablaba de ello, se anunciaba la temporada teatral de «Los Tenorios» en Palencia se pondría en escena el drama de Zorrilla y la compañía contratada aprovecharía su visita a Palencia para ofrecer, entre otras obras, «La boda de Quinita Flores», a cuyo estreno proyectaban asistir sus autores, los hermanos Alvarez Quintero.

LETRAS DE LUTO

El día 21 del actual mes de octubre falleció en Guardo, a la edad de 76 años y después de recibir los Santos Sacramentos, la señora doña Emerenciana Fernández Liébana.

Esposa y madre ejemplar se distinguió en vida por su sencillez y naturalidad, así como por sus virtudes religiosas y femeninas en general, contando con numerosos afectos, por lo que su muerte ha sido generalmente sentida.

Testimoniamos nuestra condolencia a su esposo don Saturnino Pérez Macho, hijos y demás familia.

-El señor don Luis Fernández Rodríguez falleció en Palencia el día 21 de octubre actual, a los 64 años de edad, después de recibir los Auxilios Espirituales.

Durante su vida se había distinguido por su afabilidad y buen carácter, así como por su competencia y preparación, su sencillez y hombría de bien, por lo que se granjeó numerosas y sinceras amistades, que han sentido hondamente su muerte.

Hacemos llegar nuestra condolencia a sus hermanos Nicanor (ausente), Esperanza, José y Julián Fernández Rodríguez; hermanos políticos Rosario Darnell (ausente), Felisa San Emeterio, Amparo, Manolo, Luis y Jerónimo Gutiérrez Arias; sobrinos María July, José-Raúl y Felisa Fernández; sobrinos políticos, primos y demás familia, así como al Consejo de Administración, dirección y empleados de «Mayobra, S. A.», en cuya empresa era contable el finado.

En Torremormojón cazaron un cóndor

Hace 25 años

23 DE OCTUBRE DE 1950

Irresistible la marcha del Valladolid en la Liga; aquel día goleó en «Zorrilla» al Racing de Santander, «cascándole» cuatro goles y reafirmando su posición de líder solitario. Peor iban las cosas del Palencia, que también «reafirmaba» su último puesto en la clasificación, con seis negativos en siete partidos disputados, ya que se perdió en «La Balastera» con el Santiago. El presidente del Palencia, don Sabino Liébana, se quejaba amargamente porque el club no tenía más que 701 socios y con aquellos efectivos difícilmente se podía aspirar a nada. Claro, que los aficionados se consolaban pensando que la Cultural Leonesa había perdido en casa por 1-6 frente al Juvenil de La Coruña.

Durante la noche se registró un robo en una fábrica de zapatillas existente en la calle de Ricardo Cortes; los ladrones se llevaron 150 pares de las que tenían el piso de goma.

Después de su visita al Sahara, llegó Franco a Tenerife, donde también se le rindió un grandioso recibimiento; inauguró una refinería de petróleo, de la que se anunciaba que habría de jugar un importante papel en la economía española; también visitó las obras de la Universidad de La Laguna.

Cartelera

TEATRO PRINCIPAL
HOY: 5-7,45 y 10,45 noche
Elizabeth Taylor en
«PACTO CON EL DIABLO»

CINE REY D. SANCHO
HOY: 5-7,45 y 10,45 noche
El gran éxito mundial
«EL EXORCISTA»
Mayores 18
Mañana jueves:

CINE ORTEGA
Sesiones de 4 y 8. Mayores 18 años
Clark Gable, Vivien Leigh, Leslie Howard, etc., en
«LO QUE EL VIENTO SE LLEVO»
en TODD-AO
La más bella historia de amor de la historia del cine

CINE PROYECCIONES
Desde las 4. (18 años)
«LOS GALLOS DE LA MADRUGADA»
y
«¿PERO... DONDE ESTA LA 7.ª COMPAÑIA?»

CALIFICACION MORAL:
«Operación Dragón», (3); «El exorcista» (4); «Lo que el viento se llevó», (3R); «Los gallos de la madrugada», (3R); «¿Pero... dónde está la 7.ª compañía?», (s. c.).

Casa de Cultura

Conciertos: "Virgen del Rocío", hoy jueves; y Jesús Tutor, el viernes

Continuando el programa artístico-cultural, organizado por la Casa de Cultura de Palencia, para el presente curso, hoy jueves 23, a las ocho de la noche, se celebrará un recital músico-vocal, con intervención del conjunto instrumental «Virgen del Rocío», de Bouzas-Vigo.

El recital se ofrecerá en el aula de dicha Casa de Cultura y la entrada será libre. El acto lo organizan la Casa de Cultura y la Delegación Provincial de Cultura.

El programa comprenderá obras extraídas de zarzuelas, folklóricas gallegas, regionales de otras comarcas españolas y europeas y temas modernos.

Este bien conjuntado grupo, sin duda ofrecerá una interesante audición a los aficionados.

Y el viernes 24, a las ocho de la noche, habrá un recital de laúd renacentista y de guitarra, a cargo del concertista Jesús Tutor.

Jesús Tutor, vocacionalmente inclinado a esta música renacentista, que con tanta propiedad cultiva, tanto en investigación, como en interpretación, tiene ya un amplio y destacado historial concertístico. Hace ocho años lo inició, tras abandonar los estudios de Medicina, para dedicar todos sus esfuerzos a conocer y expresar la música, que era lo que verdaderamente le interesaba.

Durante este tiempo de continuo trabajo, ha realizado más de 600 conciertos en las más importantes ciudades de Europa y Estados Unidos, tanto en conciertos públicos como en Radio y Televisión, habiendo recibido los elogios del público y de la crítica.

El programa de su recital, estará constituido por música renacentista europea; música barroca española; interpretada al laúd; y música española de guitarra y música sudamericana de guitarra, interpretada con este instrumento, con páginas de famosos músicos.

Dietario

JUEVES, 23 OCTUBRE 1975

SANTORAL. — Santos: Juan de Capistrano, pb.; Servando, Germán, Teodoro, pb., mrs.; Ignacio, Severino, Román, Vero, obs.; Dominicio, pb.; Benito, cf.; Oda (Odette), vda.; Beato Juan el Bueno, confesor.

(Misa: De Feria. De San Juan de Capistrano. (M. L.).

Sale el sol, a las 7,34 horas y se pone a las 18,24 horas. — Sale la luna, a las 20,32 horas y se pone a las 10,33 horas. — Cuarto menguante, el día 27.

REFRAN: Quien bien aró bien sembró.

Las mejores obras de la Literatura Universal. Exposición permanente de libros, en I. G. DIARIO-DIA

EFEMERIDES. — 51: Nace Domiciano. — 1520: Coronación de Carlos I, en Aquisgrán. — 1739: Guerra entre España e Inglaterra. — 1831: Muere el poeta Balart. — 1883: Muere el novelista Maine Reid. — 1601: Muere Tycho-Brahe.

¡PARA QUIENES PREFIEREN LO MEJOR!

Preciosas colecciones de PERTEGAZ

Calzados HOYOS

PIERRE CARDIN
PEDRO GARCIA
(MODA DEL SOL)
JOVER SALORD
PATRICIA
LOTTUSSE
SANFORT
KOLL FLEX
LOOKY

EL SEÑOR

Don Luis Lobejón Alonso

Falleció en Herrera de Pisuerga el día 19 de octubre de 1975

A LOS 67 AÑOS DE EDAD

después de recibir los Santos Sacramentos

D. E. P.

Su apenado hermano Santiago Lobejón Alonso; hermanos políticos Casilda Franco Zurita y Teófilo Abad Fernández; sobrinos y demás familia,

Suplican una oración por el eterno descanso de su alma.

El funeral y conducción del cadáver al cementerio, ha tenido lugar, el día 20, en Herrera de Pisuerga.

M.C.D.2022

INAUGURACION DE Parrilla JHOE

Calle Alonso Fernández del Pulgar, 8
(TROMPADERO)

HORARIO: de 1 a 3 de la tarde y 6 de la tarde en adelante

Hemos asistido a la inauguración de la nueva Parrilla de nuestro querido amigo D. José Antonio Sánchez que con la colaboración del doctor Arquitecto D. Fernando Rodríguez Zurro, nos ha ofrecido una nueva instalación donde se conjuga el buen gusto de la decoración con el servicio esmerado hacia el público palentino que salió sorprendido tanto de la maravillosa cristalería que nos ofreció como de las instalaciones, efectuadas por dos firmas de prestigio tal como MARLA ALUMINIOS, que ha instalado los metales y aceros inoxidables, así como el mobiliario metálico y fachadas exteriores. También es digno de mención la decoración de moquetas, tapizados y sofás que instaló DECORACIONES CALDERON sin olvidarnos de la luminotecnia efectuada por EUMAN. Todo ello digno de los mejores establecimientos del país.

Damos la enhorabuena a nuestro amigo José, deseándole los mejores éxitos.

FABRICA DE TRESILLOS - CARPINTERIA - EBANISTERIA
INSTALACIONES DE TELAS Y MOQUETAS
DECORACIONES CALDERON
Teléfonos: TAPICERIA 724947 - EXPOSICION 713767 - PALENCIA

ELECTRO-MONTAJES INDUSTRIALES - BOBINADOS
INSTALACIONES ALTA Y BAJA TENSION
EUMAN
C./ Frontera de Haro, 15 - Teléfono 163 - Venta de Baños (Palencia)

MARLA aluminios
Teléfonos 250262/66 — MALIAÑO - SANTANDER
Instaló aceros inoxidables, aluminio - bronce, mobiliario y metales artísticos

Información municipal

HOY jueves, sesión extraordinaria del PLENO DEL AYUNTAMIENTO

Para un estudio previo de los numerosos asuntos, hubo el lunes un «plenillo», que duró hasta las cuatro de la madrugada

Hoy jueves, 23, a las ocho de la noche, celebrará sesión extraordinaria el Pleno del Ayuntamiento.

Los asuntos del orden del día son los siguientes:

1.—Aprobación, si procede, del acta de la sesión anterior.

2.—Segundo expediente de modificación de créditos al presupuesto municipal ordinario corriente, mediante transferencia, por importe de pesetas 8.757.965.

3.—Anteproyecto de presupuesto extraordinario para la adquisición de un solar de 19.886,80 metros cuadrados, destinado a la ubicación, en su día, de una estación de autobúses y proyecto de nuevos molederos en el pago de «Valdeseñor», con presupuestos de inversión por importes de pesetas 10.773.871 y 3.140.203, respectivamente.

4.—Aprobación de contrato de préstamo con el Banco de Crédito Local, por importe de 10.078.357 pesetas, correspondiente al tercer expediente de modificación de crédito al presupuesto extraordinario adicional de mejora y ampliación de las redes de agua y saneamiento de la ciudad.

5.—Cuenta de administración del patrimonio municipal, correspondiente al pasado ejercicio de 1974.

6.—Propuesta de la Comisión de Tráfico para el traslado de las paradas de autobúses de línea ,en la actualidad en la calle de Teniente Velasco, a los lugares que crea más oportuno el Ayuntamiento, hasta el momento en que se ponga a punto la proyectada estación de autobúses.

7.—Aprobación, si procede, y su remisión a la Dirección General de Administración Local, para la obtención del oportuno visado en la forma ordenada, de las bases del concurso-oposición para proveer la plaza vacante de arquitecto municipal del Ayuntamiento.

8.—Suelo industrial. Moción de la alcaldía sobre petición al Instituto Nacional de Urbanización del Ministerio de la Vivienda, para la ampliación del Polígono Industrial «Nuestra Señora de los Angeles», en 88 Ha., con terrenos calificados de suelo industrial en el plan general de Ordenación Urbana y descritos gráficamente en plano confeccionado por el ingeniero municipal.

9.—Reconocimiento de crédito en el presupuesto del ejercicio de 1976, a favor de don Eloy González, por trabajos de carpintería efectuados en la plaza de San Francisco, con ocasión de las ferias y fiestas de San Antolín, por un importe de 153.300 pesetas.

10.—Aprobación de Ordenanzas Fiscales reguladoras de la exacción de las tasas siguientes:

Administración de documentos. Vigilancia especial de establecimientos. Licencias de obras y construcciones. Recogida de basuras. Suministro de agua potable.

11.—Aprobación inicial, con arreglo al artículo 32 de la Ley de Régimen de Suelo, del Plan Parcial de Ordenación de los polígonos residenciales I y II: Mercado Viejo-La Puebla, de esta ciudad.

—oOo—

Como jornada previa de preparación de este pleno, hubo una reunión o «plenillo» de régimen interior, el pasado lunes, en el Ayuntamiento, a las ocho de la noche, al que asistieron la mayoría de los tenientes de alcalde y concejales componentes de la Corporación Municipal, con los asesores técnicos de la misma.

Los asuntos estudiados, prácticamente los que se anteceden del orden del día de hoy, ocuparon mucho tiempo a los reunidos, durando la reunión hasta las cuatro de la mañana, lo que prueba la importancia de los mismos y el interés suscitado en todos los miembros de la Corporación municipal.

También parece ser que un concejal pedirá la dimisión de su cargo edilicio en el Ayuntamiento, por incompatibilidad del mismo con el que, profesionalmente, ejerce.

Por todas estas razones, el pleno municipal de hoy ha despertado mucho interés.

24 de Octubre:

San Antonio María Claret, arzobispo y fundador

La vida de este Santo, tan español y tan misionero, es un tejido de paradojas. Y, por el camino de la paradoja y la contradicción, escala las más elevadas cumbres de la mística y hasta de la fama popular.

Nace en una aldea —Sallent, el 23 de diciembre de 1807— Y le gusta lo aldeano, lo sencillo. Pero su vida descuella y fulgura, sobre todo en las grandes urbes. Como Barcelona, Santiago de Cuba, Madrid, Roma y París. Y en casi todas las ciudades españolas que visita en compañía de su regia penitente doña Isabel II.

Le place la soledad, el íntimo y profundo contacto con la naturaleza y con Dios. Por eso, trata de recluirse en una Cartuja, se forja durante algún tiempo en un Noviciado jesuítico y sueña con perderse anónimamente, en las selvas y desiertos del mundo pagano. Pero su vida, muy en contra de sus anhelos, es como una imponente ola que va y viene con rumores y clamores de muchedumbres que le veneran.

Siente aversión por los cargos. Sólo quiere ser un peón, un alfil, un asnillo —que diría él— al servicio de Cristo y de su Iglesia. Y la Providencia le lleva a ser Vicario de Viladrau, Misionero con Título Apostólico por casi toda España y Canarias, Arzobispo de Santiago de Cuba, aún española, Confesor de la Real Familia, Administrador —si no oficial, sí efectivo— del Real Patrimonio, Padre del Vaticano I, y, hasta hoy, único Santo del mismo, fundador de los Misioneros Cordimarianos en 1849, de las Religiosas de María Inmaculada en Cuba y reorganizador y como nueva raíz y savia de más de dos docenas de institutos religiosos.

Tiene de sí mismo un concepto bajísimo. Se compara con un gallo, con un pollino, con un pobre mastín, con una olvidada y escondida flor. Y, sin embargo, las multitudes —de pueblo y de doctos— le buscan, le aclaman, besan el polvo de sus huellas, porque le ven desgranar milagros, caminar sobre las aguas, volar sobre la nieve, irradiar fulgores, ascender en raptos místicos, transformar el tabaco en alubias y viceversa, dominar todos los desatados elementos de la naturaleza.

Detesta la política como sucio enredo, no como arte y modo de gobernar y buscar el bien común. Y, a pesar de un ambiente carlista —el de la Cataluña de entonces— y de amigos tan carlistas como el celebérrimo P. José Xifré, el Obispo Caixal, el filósofo Balmes, el literato Tejada y cien más, Dios le mete en el Real Palacio de Oriente, en Madrid, para que, en medio del revuelto liberalismo, él sirva de roca y de faro, de timón y timonero de los destinos de España que, en gran parte, penden de sus manos desde el año 1857 hasta el destronamiento de la «Reina de los tristes destinos» —1868—.

En su afán apostólico y en su ansia de ordenarlo todo a la gloria de Dios y saneamiento de la sociedad, se embarca en todos los resortes: la música, la pintura, el verso, la arquitectura, (restaura el Escorial), la teología y la novela, el catecismo (compone uno) y el folleto. Pero tropieza con sus limitaciones humanas y académicas, y hasta con su innata dificultad para escribir y hablar en castellano. Y, más de una vez, piensa que es un derrotado, una vida sin estrella, un iluso. E intenta, muchas veces despegarse de todo y encerrarse en un monasterio para atender al único gran negocio: ¡la salvación del alma propia!

Ama intensamente a España y a sus distintas regiones que conoce gracias a los viajes de Isabel II a la que acompaña en su intrincado calvario de sufrimientos, de calumnias, de incomprensiones, de vida florecida para el martirio sicológico y social. Y en España, más concretamente en Madrid, sufre varios atentados, que si no le arrancan sangre del cuerpo como el de Holguín (Cuba) en 1856, sí le arrancan raudales de lágrimas. Y, a pesar de este su ardiente y desinteresado amor a España, sus últimos pasos se arrastran en el destierro, entregando a Dios su gigante espíritu en Fontfroide de Francia, el 24 de octubre de 1870. Es realmente, el santo de la paradoja viviente y vivida. Y, por eso, pudo afirmar de él nada menos que el genial Pío XII: «Un hombre singular, nacido para ensamblar contrastes».

Máximo González del Valle

Modelación para Ayuntamientos

I. Gráficas DIARIO - DIA
Mayor, 99

GRAFICAS AGUADO
Mayor, 98

Caja de Ahorros y Monte de Piedad de Palencia

SUBASTA

En el Aula de esta Institución y durante los días 23 y 24 de los corrientes, de las 18 a las 20 horas, se expondrán al público las alhajas y objetos que serán subastados el próximo sábado día 25 a las 6,30 de la tarde

La entrada a la exposición es gratuita

Vida Sindical

Han sido elegidos los presidentes de las Uniones de Empresarios y Trabajadores de Sindicatos locales

Entre los días 13 y 16 de este mes de octubre, se han celebrado las votaciones para elegir a los presidentes y vicepresidentes de las Uniones de Empresarios y de Trabajadores de los Sindicatos Locales constituídos en la provincia.

Efectuados los correspondientes escrutinios han resultado elegidas las siguientes personas:

Actividades Diversas: Aguilar de Campoo, presidente de la Unión de Empresarios, don Carmelo Gago Pérez; presidente de la Unión de Trabajadores, don Jesús de Hoyos de Celis. Alar del Rey, don Alejandro del Campo Vega y don José María Boada Fernández. Astudillo, don Leonardo Pérez Colmenero y don Javier Alvarez Rojo. Baltanás, don Pedro Cabezudo García y don Basilio Fombellida Díez. Barruelo de Santullán, don Francisco Maestro Cabeza y don Francisco Merino Martínez. Carrión de los Condes, don José Ramón Blanco Merino y don Domiciano Nieto Merino. Cervera de Pisuerga, don Tomás Macho Proaño y don Jaime Odriozola de la Fuente. Dueñas, don Dionisio Sinova Andrés y don Eugenio García Palenzuela. Guardo, don Cecilio Sagüillo Ponga y don Hortensio Fernández Villar. Herrera de Pisuerga, don Luis R. Salvador Merino y don Lucinio Fernández Vicente. Osorno, don Guillermo Miguel Palacios y don Angel Martínez García. Paredes de Nava, don Rufino Hoyos Hoyos y doña María Esperanza Alonso Rubio. Saldaña, don Mariano Magide de Prado y don Emiliano Alálz Fernández Velilla del Río Carrión, don Severino Renedo Macho y don Mario Iglesias Suárez. Venta de Baños, don Esteban Otero González y don José Martín Rosado. Villada, don José María Fuentes García y don Martín Alonso Borge. Villarramiel, don Agustín Fernández Francisco y don Herminio Sánchez Prieto.

Alimentación: Aguilar de Campoo, don Nicolás Benito Aizpuru y don Emiliano González González.

Combustible: Cervera de Pisuerga, Antracitas "Mina Eugenia" y don Felipe Zulaica Gutiérrez. Guardo, don Carlos Fernández Castaño y don Félix Bonillo González. Muda, Minas de San Cebrián y don Luis García Abad. Santibáñez de la Peña, don Mariano Ruiz Sánchez y don Teodulo Martín Mancebo.

Azúcar: Venta de Baños, don Ignacio Arsuaga Echave y don Francisco Fernández Sánchez

Construcción: Venta de Baños, don Amador Rodríguez Suazo y don Isabelino Ruiz del Valle.

Industrias Químicas: Guardo, don Luis Fernández Luis y don Justiniano Rojo Novoa.

Transportes: Venta de Baños, don Teófilo Rodríguez Escudero y don Ramón Sáiz Gómez.

Gremio de la Piel de Villarramiel: don Justino Pérez Martínez y don Manuel Martínez Valerio.

La elección de presidentes de estos Sindicatos locales se llevará a cabo entre los días 25 y 28; esta tarde se ha reunido la Comisión Electoral Provincial para la proclamación de candidatos a estos puestos, habiéndose presentado 43 solicitudes.

RESIDENCIAS DE INVIERNO DE EDUCACION Y DESCANSO. — Se pone en conocimiento de cuantas personas estén interesadas en solicitar plazas en las Residencias de Educación y Descanso que, al finalizar la temporada oficial de verano, siguen en funcionamiento hasta el 20 de mayo de 1976, deberán pasarse por la Secretaría Provincial de la Obra (San Juan de Dios, 2, primero), o llamar por teléfono (72-46-49 ó 72-46-99), donde se les facilitará la información precisa.

GUARDO

La Asamblea de Jóvenes hace una llamada a la juventud guardense

He recibido la visita de la presidenta local de la Asamblea de Jóvenes Srta. María del Carmen Monge. Me ha rogado encarecidamente envíe al periódico la nota elaborada por la Asamblea de Jóvenes y que ruegue su publicación, con el fin de recabar llamada a todos los jóvenes de Guardo y conseguir una unión juvenil que ahora no hay y que es necesaria en nuestra villa, donde hay mucha juventud, muy disgregada y, también hay que decirlo, muy desatendida. La nota que me hace entrega María del Carmen Monge es la siguiente:

«Compañeros jóvenes de Guardo: Vuestra idea de la Asamblea de Jóvenes suponemos que está muy en el aire. Por ello, y para darnos a conocer os dedicamos estas notas.

¿Qué es la Asamblea de Jóvenes?

Se podría dar varias definiciones de ella, pero la más clara para nosotros es la siguiente: Es una convivencia y preparación de los jóvenes para una integración más efectiva en la tarea colectiva.

De esta forma, creemos, que podamos conseguir, si no todos, la mayoría de nuestros ideales, lograr que nuestra opinión sea tomada en cuenta dentro de la sociedad y a la hora de actuar en la misma.

Nuestra Asamblea surgió el año pasado. A través de este año hemos intentado trabajar lo más posible, aunque si hemos de ser sinceros, los resultados no han sido demasiado positivos.

Nos preguntamos las causas de este resultado y hemos llegado a una conclusión en la que se encuentran dos causas principales. Por una parte, nuestra falta, al no haber sabido llegar a vosotros. Por otra, la tranquilidad, poca responsabilidad e indiferencia de los jóvenes ante los problemas que nos rodean. Si seguimos así, ¿cómo podremos convencer a nuestros mayores de que seremos capaces de solidarizar y formar en el futuro una sociedad fuerte, resultado de una gran unidad?

La Asamblea de Jóvenes de Guardo, después de un breve paréntesis, siguen en pie con nuevos proyectos. ¿Queréis ayudarnos a realizarlos?

Te esperamos todos los sábados a las seis de la tarde en nuestro local, cuarto piso del edificio de Correos. Firmado: Asamblea de Jóvenes».

El Corresponsal

M.C.D.2022

Triste noche para el fútbol español

4 - 1 Todo le salió mal al REAL MADRID en Derby

El Eintracht ganó, 1-2, en el Manzanares, al ATLETICO DE MADRID

1-3: Derrota de la Real Sociedad, en Atocha, por el Liverpool

DERBY COUNTY, 4; R. MADRID, 1

Derby, 22.—(Por José Meléndez, enviado especial de Alfil).

El Derby County ha vencido al Real Madrid por cuatro tantos a uno, en partido de ida correspondiente a los octavos de final de la Copa de Europa de Campeones de Liga. Al descanso se llegó con ventaja inglesa por tres goles a uno.

Dirigió el encuentro el colegiado soviético A. Ivonhal, que tuvo una actuación bastante casera, perjudicando al Real Madrid, aunque no influyó excesivamente en el resultado. Sancionó dos penaltys a favor del Derby County, totalmente acertado el primero, cometido por Camacho y muy riguroso el segundo, de Netzer a Héctor. Si esta falta era penalty debió ser pitado también el cometido por Newton a Roberto Martínez.

Otro gran error arbitral fue la anulación del gol de Pirri, a los 19 minutos de la continuación, por un fuera de juego señalado por el juez de línea, ya que la defensa del Derby, estaba más atrasada que Pirri cuando este marcó.

Alineaciones:

Real Madrid: Miguel Angel; Sol, Camacho, Rubiñán; Pirri, Velázquez; Netzer, Amancio, Del Bosque, Breitner y Roberto Martínez.

Derby County: Bulton; Thomas, Rioch, Nish; Mc Farland, Todd; Memmil, Newton, Lee, Héctor y George.

32 minutos de la continuación, Davies y Bourne, sustituyeron a George y Héctor.

Goles:

1-0. 10 minutos: Centro de Lee y cañonazo de Charlie George, con la izquierda, raso y anguiado, que se cuela.

2-0. 15 minutos. Escapada de Lee y Camacho lo zancadillea por detrás en el área. El penalty lo lanza George raso y a la derecha, consiguiendo el segundo gol.

2-1. 25 minutos. Amancio bombea un balón muy templado y, Pirri, que se cuela entre la defensa, dispara por bajo colocado, marcando el único gol madridista.

3-1. 43 minutos. Disparo desde 30 metros de Nish, que pasa por debajo de Miguel Angel y se cuela.

4-1. 76 minutos. Netzer pierde la pelota cerca de su propia área en disputa con Héctor, atenazando los pies del inglés para que no se escape. El árbitro decreta penalty, transformado por George, logrando el 4-1 definitivo.

Comentario:

McKay, el entrenador de Derby County, se vanagloriaba en los comentarios anteriores al encuentro, de llevar al mejor equipo de Inglaterra. Y este Derby, que ha aplastado al Real Madrid, en lo que ha de quedar incorporado a la historia como una de las noches trágicas del pentacampeón, hizo hoy todo lo posible por dar la razón a su manager.

Puede decirse que en la "noche negra" todo le salió al revés al Real Madrid. La incertidumbre de tres hombres tocados, que obligó a Miljanic a componer una estrategia defensiva de última hora, la marcha del marcador adverso, con un primer gol muy temprano, que era lo que buscaba el Derby, para templar sus nervios y encauzar su fogosidad, y un arbitraje que se puso completamente del lado de casa.

Pero estas atenuantes no son suficientes para paliar una realidad que fue el signo dominante del partido: el Real Madrid se rompió ante la pujanza del Derby County, como un barquichuelo afrontando una tormenta. Porque tempestuosas eran las oleadas en que se le venían encima los jugadores ingleses, con una endiablada velocidad, una potencia física extraordinaria y un sentido del desmarque que hizo inútil toda la teoría defensiva de la pizarra de Miljanic.

En el fútbol, quien se lleva el balón es el que llega primero a él. En esto, los jugadores del Derby le dieron una lección a los lentos madridistas, que así perdieron el centro del campo y se vieron desarbolados desde todos los ángulos.

El dispositivo defensivo de Miljanic, al lesionarse Santillana, fue el de sacar a Del Bosque de delantero centro teórico, para después convertirlo inmediatamente en defensa de cierre, mientras ponía al joven Camacho sobre Lee, Rubiñán sobre Héctor y Sol, sujetando a George. La labor del medio campo quedaba así encomendada al trío Velázquez-Pirri-Netzer, a los que apoyaba Breitner, mientras delante en una renuncia casi total al ataque quedaban solos Roberto Martínez por el centro y Amancio por donde podía, tratando de esquivar a una defensa que le aventajaba en velocidad y estatura.

Y este esquema de juego duró exactamente diez minutos, hasta que vino el primer gol del Derby y comenzaron los ingleses su diabólica danza de carrera, cambiándose continuamente de puesto y descolocando a todo el Real Madrid en bloque. Con dos a cero en contra, el Real Madrid trató de sacar fuerzas de flaqueza apoyándose en un gran partido de Pirri y en la efectividad de Velázquez, muy seguro en el corte, pero lento en el contragolpe. Sin embargo, Sol y Camacho encontraron huecos para irse adelante y así forzaron un gol de Roberto Martínez que fue anulado por claro fuera de

(Continúa en sexta página)

El punto "perdido" en Lasarte.-¡Que viene el líder!-El domingo, el partido se jugará a las 4,15.-"Medio día" de ayuda al club.-Gestiones por tierras andaluzas.-Lotería de Navidad y una tómbola

Lo de Lasarte pasó ya. Para algunos continúa siendo una pesadilla; para la mayoría, ni siquiera un mal recuerdo ya...

Ahora hay que mirar hacia adelante. Adelante está el Logroñés, que viene a «La Balastera» en plan de «gallito», dispuesto a que la competición continúe siendo un «paseo militar». ¿«Amarrará», por fin, el Palencia ese partido, que todos estamos esperando, y frenará a los de «Las Gaunas»?

—::—

El caso es que la situación del Palencia, —nos referimos al capítulo de la clasificación— no es tan alarmante, como de su juego podría esperarse. Por ejemplo: Si el domingo hubiera vencido al Michelín, ahora «estaríamos» los terceros, igualados a puntos con el segundo, del que, pese al tropiezo, nos separa un solo punto.

Resumiendo: que, pese a todo, el Palencia se halla bien clasificado. Lo importante es saber sacar partido de esa realidad, que es la que, por encima de apreciaciones, cuenta.

—::—

De Logroño dicen que el domingo vendrán muchos aficionados «a tomar» el estadio municipal de «La Balastera».

—::—

El martes se reunió la directiva; por la noche recibimos la visita del presidente, Dr. Alonso del Campo, acompañado de los directivos, señores Ancro y Alonso Paz.

—¿De qué se ha tratado?

—Fundamentalmente, del encuentro del domingo.

—¿Miedo?...

—¡Viene el líder! Pero no, no hay miedo. El Palencia se crecerá ese día, conscientes todos de la trascendencia de dejar los puntos en casa.

—¿Otros temas?

—Se ha acordado declarar la jornada «medio día de ayuda» al club.

—¿Precios?

—Las entradas de tribuna, 350 pesetas y las de general, 175.

—¿Y los socios?

—Una sustanciosa reducción: en tribuna pagarán 175 y 75 en general. Para esos otros carnets de cadetes, señoras y niños, la mitad, aproximadamente.

—¿En resumen?

—Que la directiva tiene proyectos para reforzar el equipo, pero que, la verdad, es preciso meditar bien las decisiones que se tomen, mientras las respuestas de los aficionados no sean más frecuentes y generosas. Con las taquillas actuales habrá que convenir que embarcarse en nuevos gastos es una temeridad.

—::—

Digamos también que el encuentro para comienzo a las CUATRO Y CUARTO de la tarde.

—::—

Pregunta obligada a los directivos:

—¿Qué pasó con las gestiones para traer al delantero centro que cedía el Valladolid?

—De momento, nada.

—El problema urge...

—Efectivamente, pero el muchacho está lesionado. No queremos precipitarnos. Pero hay más gestiones.

—¿Con quien?

—De momento no conviene precisar demasiado. Digamos, por ejemplo, que, de presidente a presidente, se han entrado en negociaciones con un club de Segunda, andaluz por más señas. Si «cuajan», los aficionados se llevarán una muy grata sorpresa.

—¿Y no se puede saber más?

—Un poco de paciencia; anota, si quieres, los datos, pero reservalos durante algunos días; tiempo habrá de dar cuenta detallada de todo, tanto si se logra el objetivo, como si no se alcanza.

—De acuerdo.

—::—

La entrada «fondo de marcador» el domingo se «cotizará» a 125 pesetas. Para ella, claro está, no existen socios.

—::—

Ya está dicho que preocupa seriamente el panorama económico del club. Cualquier fórmula puede ser buena para atenuar sus actuales perfiles. Por ejemplo:

Se ha acordado jugar lotería de Navidad, que en los primeros días de noviembre estará a disposición de los aficionados mediante un pequeño donativo en cada participación.

Por ejemplo:

Se quiere montar una tómbola y ya se han llevado a cabo algunas gestiones buscando un buen emplazamiento.

—::—

Hace algún tiempo se dio escuetamente la noticia de que el Palencia había fichado a un muchacho, procedente del Burgos. Recordándolo y pensando que, pese a la penuria de jugadores, hasta ahora no se ha contado con él, pregunto por Terradillos a los directivos.

—¿Es también un centrocampista?..

—No, juega de interior.

—Entonces, ¿cómo no ha jugado aún?

—El mismo día que se le fichó se lesionó en un entrenamiento. Pero ya está restablecido y a disposición del entrenador, por si precisara de sus servicios.

—¿Y Núñez?

—Se le quitó la escayola; ya entrena con normalidad .El domingo puede jugar también.

—:-:—

—¿Garre?

—Tiene, efectivamente, un esguince muy fuerte; quizás haya que escayolarle. En cualquier caso tiene por lo menos para 15 días.

—::—

Para terminar: por juego, el Palencia no ofrece, todavía, precisamente un espectáculo. Pero ahí está excelentemente clasificado. Vamos entre todos a ayudar a los jugadores a salvar el difícil escollo del domingo y a pensar en empresas mayores. Que la liga es larga y nada está aún perdido.

IMPORTANTE FABRICA DE TELEVISION Y ELECTRODOMESTICOS

de ámbito Nacional

PRECISA PARA PALENCIA CAPITAL Y PROVINCIA

DELEGADOS DE VENTA EN EXCLUSIVA

Apdo. de Correos 13.125.- MADRID (M-193.764)

JUDO

España organizará el mundial de 1977

Viena, 21. (Alfil). — A España corresponderá la organización de los Campeonatos del Mundo senior de judo de 1977 por 69 votos a favor, tres en contra y tres abstenciones, entre las que se encontraba la Española, después de la votación realizada entre los componentes de la F.I.J., celebrada hoy en Viena.

Asimismo, se celebrarán en nuestro país durante marzo de 1976, las reuniones de la Comisión Técnica de Arbitraje y del Comité Directivo, todas ellas entre el 7 y el 14 de marzo. Igualmente, y durante dicho mes, tendrá lugar también en España el torneo preolímpico en el que tomarán parte Austria, Bélgica, Holanda, Italia, Suiza y España.

Dr. OPTACIANO DURANTEZ MAYO

Ha trasladado la consulta a calle Miguel Primo de Rivera, núm. 1, 4.º

(Frente a Jardinillos)

Teléfono 71 20 84

DEPORTES

Educación y Descanso

El domingo, la operación "Campo a través"

Convocatoria: a las 10 en el Campo de la Juventud cuantos muchachos mayores de 14 años lo deseen

Dábamos cuenta en nuestro número anterior de la operación "Campo a traves", que Educación y Descanso proyecta llevar a cabo en los medios palentinos a través de su club de atletismo. En su nombre hacíamos también una llamada a cuantos muchachos quieran entrar en contacto con el "deporte rey", para que asistan a una "reunión deportiva", programada para el domingo próximo.

Para que nos anticipe algunos detalles sobre esa reunión hemos charlado brevemente con Gerardo Cisneros, cuya présentación huelga entre nosotros.

—Ya están convocados los muchachos; pero ¿a dónde han de presentarse?

—Inicialmente, en el Campo de la Juventud, donde esperamos a todos a las diez de la mañana.

—¿Y luego?

—En autocar nos trasladaremos a Villamuriel de Cerrato; allí tendrá lugar ese nuestro primer contacto.

—Antes de seguir hablando de esta "operación", ¿quiénes pueden acudir a vuestra convocatoria?

—Cuantos jóvenes lo deseen, a partir de los 14 años en adelante. Y pueden hacerlo bien individualmente, bien a través de centros de formación de todo tipo, bien en nombre de sus pueblos, etc.; la fórmula es lo de menos. Lo realmente importante es que acudan.

—Ya están en Villamuriel. ¿Programa?

—Sencillamente, entrenamiento para calibrar sus posibilidades y características atléticas. Entrenamiento corto, puesto que no se trata de "quemar" kilómetros, sino, como te digo, de valorar las posibilidades atléticas.

—¿Deben acudir provistos de algún material específico?

—Con unas playeras y un pantalón de deportes es suficiente; los que dispongan de algo más, naturalmente que pueden traerlo.

—Sigamos con el programa.

—Aquellos que reúnan determinadas condiciones mínimas para el atletismo serán invitados a continuar estas "reuniones", que proyectamos seguir celebrando a lo largo de toda la temporada, bien en Villamuriel, bien en los terrenos del monte "El Viejo", que como sabes, son nuestros lugares habituales para los entrenamientos. A esta primera convocatoria habrán de acudir por sus propios medios y cuenta, pero en las sucesivas será el club de Educación y Descanso quien corra con los gastos, pese al sacrificio que ello entraña.

—¿Objetivo de esta "operación"?

—Descubrir nuevos valores e incorporarlos al equipo de Educación y Descanso; queremos reforzarnos; no quisiera que se interpretaran mal mis palabras, pero nos gustaría lograr los títulos nacionales de cross en las tres categorías simultaneamente y, si es posible, revalidar también el de Campeones de Europa. Sería algo que nunca ha conseguido ningún club español de atletismo.

—Muy alto "apuntas"...

—Ya el año pasado logramos adjudicarnos el título en dos categorías y, finalmente, el campeonato europeo. Como ves, nuestros propósitos parten de una realidad ya alcanzada.

—¿Es, pues, importante esta operación "Campo a través"?

—Teóricamente, sí y aspiramos a que también lo sea en la práctica; para muchos jóvenes será una buena oportunidad de entrar en contacto con el atletismo. Incluso para los propios centros tiene importancia, porque les puede ayudar a "descubrir" valores para sus equipos escolares. Luego proyectamos llevar a cabo una completa labor con los muchachos que sigan adelante, ya que, además de prepararlos físicamente, les facilitaremos competiciones interprovinciales y nacionales, lo que indudablemente ha de constituir para ellos un verdadero aliciente y ¡quién sabe si alguno se hace ya acreedor a participar en nuestros compromisos internacionales!

—Un detalle: ¿qué durarán los entrenamientos?

—Está previsto que a las 12'30 hayan terminado para no entorpecer otros proyectos de los asistentes.

—¿Algo más, finalmente?

—Hemos puesto mucha ilusión en esta tarea y estamos seguros de que los muchachos palentinos con aficiones deportivas van a responder a nuestra convocatoria. La tarea es bonita e interesante y Educación y Descanso está decidida a descubrir nuevos valores para continuar manteniendo muy alto el pabellón del campo a través palentino, hoy a la cabeza en el plano nacional, merced a la valía de los hermanos Haro, De la Parte, Alario y un etc., gracias a Dios, bastante largo.

—oOo—

Hecha queda, pues, la convocatoria. El domingo, a las diez de la mañana tienen una cita en el Campo de la Juventud los que sueñan con seguir los pasos de Mariano Haro.

P. M. B.

CROSS INTERNACIONAL

Pendiente únicamente de la autorización federativa, el día 26 acudirán a una prueba de cross internacional en Rennes (Francia), Mariano y Pepe Haro, con Santiago de la Parte. Suerte a los tres en sus comienzos de temporada de carreras.

EN PALENCIA VENDEMOS

República Argentina, 14
Menéndez Pelayo, 1

PISOS MAGNIFICOS

Muy céntricos. Entregamos en el acto.
Precios interesantes. Facilidades de pago.
Exentos de derechos reales y 90% contribución.
Construcción y terminación de gran calidad.
Fachadas y portales nobles.
Carpintería exterior y persianas de aluminio anodizado.
Suelos de primera calidad.
Calefacción y agua caliente centrales.
Cuatro dormitorios y gran salón. Terrazas.
Dos y tres baños.
Garaje.
Portero automático con circuito cerrado de TV.

PARA VERLOS

Mañanas, de doce a dos. — Tardes, de cinco a siete.

INFORMACION Y VENTA

CONSTRUCCIONES DEL CANTABRICO, S. A.

Patio de Castaño, 4, entresuelo

PALENCIA

Fútbol provincial

Baltanas, 2 - Dueñas, 1

Plantilla del C. D. Baltanás con su entrenador Ceferino: Cancho, Deme, Iglesias, Jaime, Eliseo, Pérez, Candi, Calvo, Arraiza. Abajo: Aparicio, Castañeda, Rojo, Migueli, Carretero, Mariano.

Tarde espléndida y soleada en el Campo Municipal de «Fuentepino». Buena entrada y mucha ilusión, como siempre, en la numerosa afición baltasaniega, que sigue con entusiasmo la buena marcha de su equipo de fútbol.

En el minuto diez llegó el primer gol de la tarde: Pérez cede un balón muy difícil a Jaime, quien en un derroche de facultades, centra desde la misma línea de meta y nada puede hacer el guardameta "eldano" en el impresionante tiro. Es el 1-0 a favor de los locales.

El partido promete ser interesante por la alta calidad de juego, pleno dominio baltanasiego.

Faltan pocos minutos para terminar el primer tiempo cuando en un saque de esquina, que lanza estupendamente Aparicio, remata Cancho de un fuerte cabezazo, que el portero del Dueñas para lucidamente en pleno ángulo.

Es el cuarto de hora de empezar el segundo tiempo cuando en un tiro desde lejos los «eldanos» encuentran el empate. Fallo del portero local que se le escapa la pelota de las manos.

El empate da moral a los forasteros que repliegan sus filas y llegan incluso a estrellar un balón en el poste de la portería baltasaniega.

La fuerte defensa tiene que actuar repetidas veces para salvar ocasiones visiblemente peligrosas.

Vuelve a animarse el Baltanás. Es en el minuto 35, cuando Cancho centra a Aparicio, quien driblando a la defensa del Dueñas, envía a Rojo, que estrella el balón en la red «eldana». Es el 2-1 definitivo que daría el triunfo al equipo baltasaniego.

Nueva victoria del C. D. Baltanás, que se afianza como líder absoluto en la tabla clasificatoria de este reñido Campeonato.

A las órdenes del colegiado aguilarense los equipos se alinearon de la siguiente forma:

C. D. Dueñas: Salas; Mariano, Caballero, Palenzuela; Gómez, Masa; Carlos, José Luis, Julián, Miguel Angel y Jesús. En el segundo tiempo Ignacio sustituyó a Mariano.

C. D. Baltanás: Deme; Aparicio, Jaime, Candi; Rojo, Alberto; Pérez, Migueli, Cancho, Castañeda y Calvo. En el segundo tiempo sale Iglesias por Calvo y Eduardo (joven promesa) por Migueli. — El Corresponsal, V. N. E.

003 Saldaña, 0 - Aguilar, 1

Con una temperatura excelente para la práctica del fútbol, y una buena entrada, se enfrentaron en el campo municipal de esta villa, los equipos C. D. 003 y C. D. Aguilar.

Arbitra el colegiado De la Gala, que alinea a los equipos de esta forma:

003 Saldaña: Guzmán; Julián, Benito, Julio; Calle, Solete; Eloy, Agustín, Juanjo, Tino y Mosquera.

En el segundo tiempo, Sastre sale en lugar de Guzmán y Abel por Eloy.

C. D. Aguilar: Juli; Vicente, Amor, Sierra; Varsen, Aurelio; Damián, Carmelo, Carlos, Gama y Antolín.

No hubo sustituciones por parte del Aguilar.

Comienza el encuentro y es Juanjo, a los pocos segundos, el que está a punto de marcar. En el minuto 9, la puerta del Saldaña pasa por serios apuros al cabecear Carlos y salir el balón ligeramente desviado.

Siguen los contrataques por ambas partes y es Vicente, un muchacho muy joven y de escasa estatura, el que corre la banda, driblando a varios contrarios y centrando a puerta, originándose una gran melée ante el márco saldañés, sacando finalmente el balón cuando éste ya se colaba Julián. Guzmán, meta del 003, se juega el físico en una arriesgada salida, consiguiendo desviar el balón a córner. Finaliza el primer tiempo, muy bien jugado por ambos conjuntos, con situaciones de gol por los dos equipos, y un ligero dominio del equipo de casa.

Los primeros minutos del segundo tiempo transcurren monótonos y así hasta el minuto 16, en el cual Sastre se luce en una gran parada a tiro de un delantero aguilarense.

En el minuto 26, llegaría el que sería único tanto de la tarde y que daría la victoria al Aguilar, al ser castigado el equipo del 003 con un penalty, un tanto riguroso, transformado en gol por Carmelo; un minuto más tarde, una jugada muy similar, con derribo de un delantero local y sin que esta vez el árbitro sancione con penalty, escuchando una gran pita. Sigue el dominio saldañés en busca del empate que no llega, concluyendo éste con la victoria del Aguilar, ya que se hizo acreedor al triunfo, derrochando todos sus jugadores mucho entusiasmo, destacando Aurelio, Carmelo y Vicente. Por el 003, decir, que sin jugar mal, para ganar los partidos deben tirar más a puerta de lo que lo hacen y nuestros jugadores carecen de esta virtud tan esencial en el fútbol. Solete, Tino y Juanjo fueron sus mejores elementos.

Jesús Montes

J. M.ª Martín Barbán

SUSPENDE LA CONSULTA HASTA EL 26 DE OCTUBRE

M.C.D.2022

CRECEMOS... Y SEGUIMOS CRECIENDO

EL BANCO INDUSTRIAL DE LEON, EL UNICO BANCO INDUSTRIAL EN PALENCIA

Palencia es ya una tierra de raíces y de chimeneas. Crecemos para hacer crecer esas chimeneas y esas raíces; para fomentar el ahorro que es el abono de los árboles y las plantas industriales; para asegurarles una vida mejor. Somos el Banco joven de una tierra vieja; agresivo por su juventud, maduro por su experiencia. Tenemos soluciones para todos sus problemas. Consúltenos. Avala nuestra palabra una tradición de seriedad; la de una tierra trabajadora, honesta y fiel. Y nuestra vocación es la industria. Somos un amigo especializado, **el único Banco Industrial en Palencia.**

BANCO INDUSTRIAL DE LEON

CASA CENTRAL: LEON

• BARCELONA • BILBAO • BURGOS • CASTELLON DE LA PLANA • LOGROÑO • MADRID • MURCIA • OVIEDO • PALENCIA • SALAMANCA • VALENCIA • VALLADOLID • ZAMORA • ZARAGOZA

EN PALENCIA:
Plaza San Lázaro, 6
Tel. 72 58 00

Autorizado por el B. de E. n.º 10.774

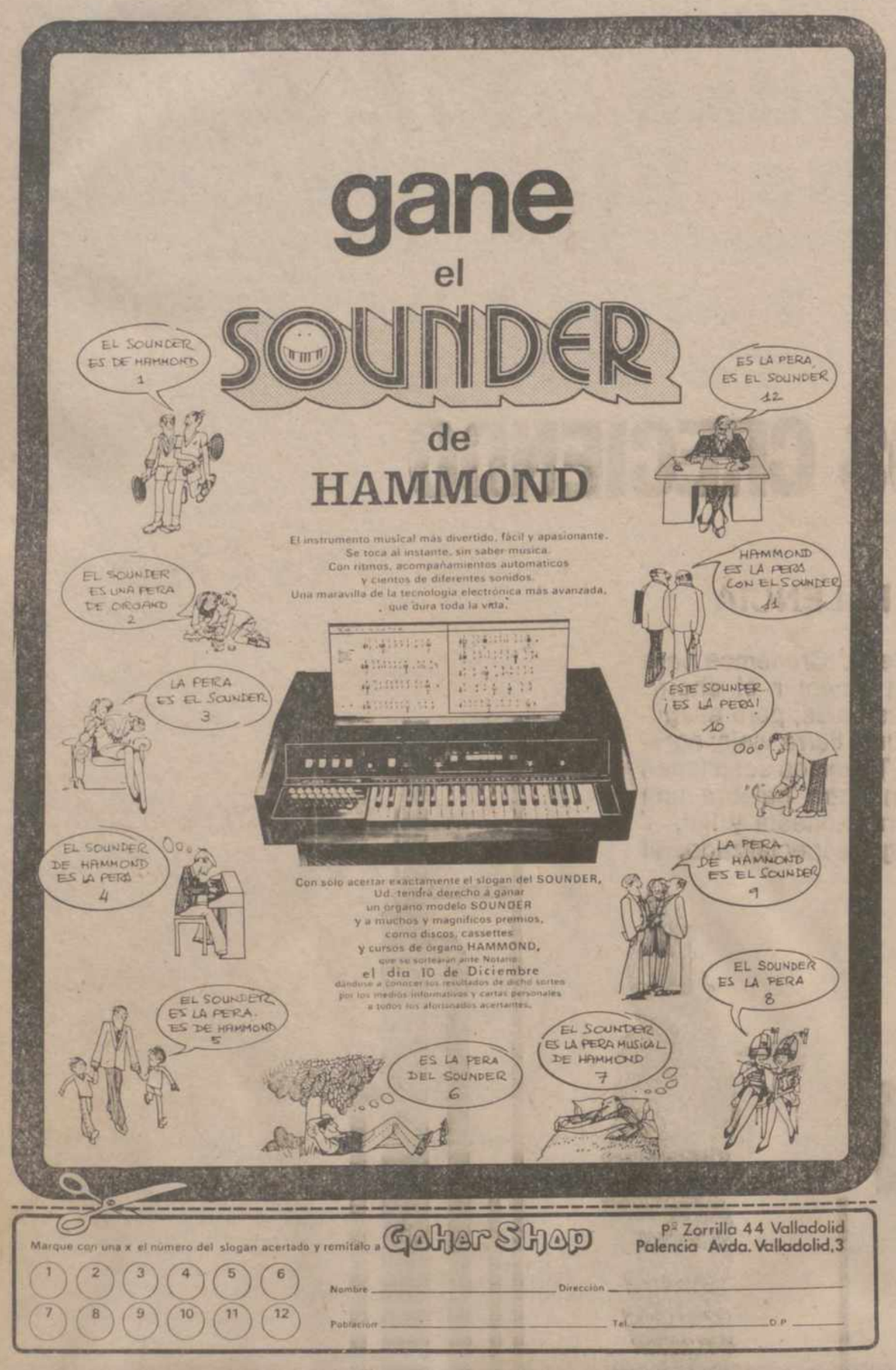

Marque con una x el número del slogan acertado y remítalo a GaHer Shop — Pº Zorrilla 44 Valladolid — Palencia Avda. Valladolid, 3

1 2 3 4 5 6 — 7 8 9 10 11 12

Nombre _____ Dirección _____

Población _____ Tel. _____ D.P. _____

NODO de SUCESOS

Incendio en una fábrica vidriera catalana

CIUDAD REAL: Dos cazadores furtivos, muertos por sus propios disparos

Un suizo ofreció dos mil dólares por asesinar a su esposa

INCENDIO EN UNA FABRICA VIDRIERA

Sabadell (Barcelona). (Cifra).—Ha quedado ya totalmente extinguido un incendio que se había declarado en la fábrica vidriera Vilella, S. A., situada en la vecina localidad de Castellar del Vallés.

Por causas que se ignoran, el fuego prendió en unas cajas situadas en un almacén que tiene una superficie de diez mil metros cuadrados. Dada la combustibilidad de los materiales, botellas y madera de las estanterías, el siniestro adquirió en pocos momentos considerable proporción, siendo visibles las lenguas de fuego desde algunos barrios sabadellenses y por supuesto, la humareda desde puntos distantes de la comarca.

Acudieron los bomberos del servicio provincial de Sabadell con tres coches autobomba que ante la magnitud del incendio reclamaron la colaboración de los parques de Tarrasa y Granollers.

La rapidez de la extinción se debe tanto a la presteza de los bomberos de aislar las llamas de las naves de producción, que no recibieron absolutamente ningún daño, como a la de los propios trabajadores que colaboraron apartando mediante carretillas mecánicas, cientos de contenedores con botellas y embalajes que ardían total o parcialmente, de esta manera se localizó el foco del siniestro aislado por completo del resto de las instalaciones de producción.

En estos momentos la Guardia Civil, que igualmente colaboró en la extinción del fuego, está practicando las diligencias oportunas para averiguar las causas del siniestro y el volumen de las pérdidas.

DOS CAZADORES FURTIVOS, MUERTOS POR SUS DISPAROS

Ciudad Real. (Cifra). — Los vecinos de «Las Islas», Sebastián Navas Taburejo y Román Colado Villajos, resultaron muertos y Eduardo Navas del Campo sufrió heridas graves, cuando practicaban el furtiveo en el coto de caza llamado «Casarejo», en el término municipal de Piedrabuena.

Las causas, al parecer, fueron motivadas por los disparos efectuados entre ellos mismos.

OFRECIO 2.000 DOLARES POR ASESINAR A SU ESPOSA

Londres. (Efe). — Jean Abby, un suizo de 28 años afincado en Londres, ofreció 2.000 dólares por asesinar a su esposa, según se dijo en el juicio acusatorio.

La oferta fue hecha a un supuesto gangster, que resultó ser el sargento Hillis de la policía inglesa.

En un principio, Abby dijo a su sastre que le daría 1.000 dólares «si quitaba a su mujer del medio». El sastre, Christopher Dunn, avisó a la policía, que le preparó una trampa a Abby de forma discreta.

El sargento Hillis tuvo un primer encuentro con Abby, en el que este le habló del contrato para asesinar a su esposa y, según se ha dicho en el juicio, «le sugirió que lo hiciera como si fuera un accidente de coche».

Jean Abby, que junto con su esposa Yvonne son propietarios de una boutique en el distrito londinense de Kensington, declaró al jurado «que todo había sido una broma».

«Cuando Dunn, que parecía un gangster, me dijo que el podía hacer el trabajo, yo quise saber hasta donde podía llegar y seguí el juego», comentó Abby en la audiencia.

En las próximas horas el Juez dictará sentencia.

DOS OBREROS MUERTOS POR CORRIMIENTO DE TIERRAS

Barcelona. (Cifra). — Dos obreros resultaron muertos a consecuencia de un desprendimiento de tierras ocurrido en la calle Huelva, 111 al 115, de esta ciudad.

Los obreros muertos son Alfredo Vázquez Salgado, de 55 años y Julián Gutiérrez de 42, los cuales, pese a la rapidez con que se efectuaron los trabajos para su salvamento, fueron extraídos ya cadáveres.

Según un estudio de TRIA

Los presupuestos nacionales para el campo, cada vez más cortos

En 1975, sólo el siete por ciento, a pesar de dedicarse a él la quinta parte de la población

Madrid, 22. (Cifra).—El incremento del dinero de los presupuestos generales del Estado dedicado a la agricultura, es mucho menor que el correspondiente a los presupuestos globales, de tal forma que si a la agricultura correspondía en 1972 el 9,25 por ciento de estos presupuestos, en 1975 no supera el 7.03 por ciento, según señala la revista agraria «Tria» en su último número.

Agrega «Tria» que es aún más desventajosa esta comparación si pensamos que en 1968 el porcentaje que se analiza alcanzaba el 19,3 por ciento, lo cual significa que en sólo siete años el dinero dedicado a la agricultura, ha disminuido sobre el montante total presupuestario en un 11,97 por ciento.

Se señala, asimismo, en el trabajo que publica «Tria» que tal evolución tan desfavorable para el sector agrario tendría algo de fundamento si la participación del mismo en la riqueza del país hubiera descendido en una forma similar; pero lo cierto es que si bien ha bajado dicha participación, el campo todavía representa el 12 por ciento de la riqueza del país, que es un porcentaje bastante superior al 7,0 que le corresponde en los presupuestos nacionales.

Por otra parte, señala «Tria», se muestra como más injusta esta situación si pensamos que a la agricultura se dedica alrededor del 20 por ciento de la población española.

RESERVAS DE CAZA Y PLANTACIONES Y TERRENOS FORESTALES

Madrid, 22. (Cifra).—«La existencia de la reserva es completamente compatible con el desarrollo normal de la vida humana en las comarcas donde están establecidas», dice el Gobierno en su contestación, en el Boletín de las Cortes de hoy, a un ruego de la procurador Carmen Cossio.

Dicha procurador había solicitado la revisión de los actuales perímetros de las reservas nacionales de caza y que los consorcios y plantaciones forestales no se realicen en ciertos terrenos comunales, por estimar que las primeras «han invadido el inmemorial patrimonio de los pueblos» y que gran parte de los segundos «se han realizado en terrenos cuyo aprovechamiento correspondía al hombre, en régimen de pastoreo comunal».

El Gobierno señala en su respuesta las condiciones en que se mueve la actuación del ICONA en cuanto a repoblación forestal y dice que antes de proceder a la confección de un proyecto de ley que revise los actuales límites de las reservas nacionales de caza sería conveniente fijar las razones y criterios para establecer unos nuevos, los cuales no se definen en el ruego de la procurador.

En relación con otro ruego de la misma procurador solicitando que determinados terrenos en los llamados «montes de utilidad pública» dejen de recibir el tratamiento de forestal, dice el Gobierno que en ningún caso se considera procedente una descatalogación generalizada de los mismos y que el hecho de estar incluidos en dicho catálogo no excluye su dedicación a aprovechamientos ganaderos.

CUESTIONES SOBRE EL SECTOR VITIVINICOLA

Madrid, 22. (Cifra). — El Comité Ejecutivo y Financiero del "FORPA", acordó el último día de julio pasado la necesidad de que por los Ministerios de Agricultura, Comercio e Información y Turismo, se promoverá con carácter de urgencia el decretó por el que se fije el precio máximo de venta al público de los vinos embotellados, según la contestación del Gobierno a un ruego en relación con la situación vitivinícola, que publica hoy el "Boletín Oficial de las Cortes".

El procurador, Luis Martínez Gutiérrez, decía en su ruego "si no es llegado el momento de regularizar los exorbitantes precios que adquieren los vinos en el sector servicios, que sobrepasan en escandalosas diferencias los percibidos por la producción, haciendo prohibitivo su consumo".

Dice el Gobierno en su contestación a otros puntos del ruego que en las dos últimas campañas no se han producido importaciones de alcohol vínico, ni de síntesis en la de 1974-75. Y que el decreto regulador de la campaña vínico-alcoholera 1975-76, recoge la posibilidad de que, a partir del primero de septiembre, pueda ofertarse vino al "SENPA" a los nuevos precios de garantía.

También señala el Gobierno que se cuenta con medidas de ayuda a la exportación de nuestros vinos, tales como suministro de alcoholes nacionales a precios especiales en concepto de reposición, restituciones a la exportación, desgravación fiscal y créditos a la exportación.

En cuanto al descubrimiento y sanción de las adulteraciones, señala el Gobierno que las únicas necesidades de medios para mejorar la actuación en la materia, son el incremento del cuerpo de vendedores y las dotaciones de personal para equipar los laboratorios agrarios regionales que aún no han entrado en funcionamiento, pero cuya contratatación está prevista a través del IV Plan de Desarrollo.

Construcciones Rodríguez

VENTA DE PISOS SUBVENCIONADOS CON POSIBILIDAD DE PARQUE INFANTIL PROPIO

En la zona más residencial del futuro de Palencia, en Segunda Travesía de San Telmo, frente al colegio de las Josefinas, entrada inicial 250.000 pesetas. Resto a pagar en 18 años con el interés conseguido del 7,50 %.
Calificado provisionalmente con fecha 4-2-74. Expediente P. V. E. 582/73.
Autorizado para percibir cantidades a cuenta por la Dirección de la Vivienda, avalado por el Banco Central. Número 1/75.

Un módulo espacial ruso aterrizó en Venus

Ha emitido las primeras fotografías del planeta

Moscú, 22. (Efe).—El vehículo principal fue colocado con éxito en órbita alrededor del planeta y su módulo de descenso, aterrizó a las 8,13, hora de Moscú (las 6,13, hora española), informa la agencia TASS.

«Tras recorrer una distancia de más de 300 millones de kilómetros en 136 días de vuelo, la estación automática interplanetaria soviética «Venus 9» fue colocada hoy en órbita alrededor del planeta Venus, convirtiéndose en el primer satélite artificial del planeta», señala TASS.

«El vehículo se desprendió de la estación y aterrizó suavemente sobre la superficie de Venus, obteniéndose una imagen única de la superficie del planeta, donde realizó el aterrizaje en las condiciones normales de la atmósfera del planeta, con una presión 90 veces superior a la de la Tierra y a una temperatura de 485 grados centígrados».

Los soviéticos lanzaron la estación «Venus 9» el pasado 8 de junio y seis días más tarde lanzaron «Venus 10». No se ha sabido nada posteriormente de esta segunda estación.

La segunda nave espacial fue diseñada, al parecer, para coordinar los resultados científicos de la primera.

Precedentemente, la Unión Soviética había realizado otras pruebas para descender suavemente en el planeta Venus. En diciembre de 1970, los soviéticos consiguieron el primer aterrizaje de una nave no tripulada por hombres con «Venus 7», pero la nave sólo envió información durante 23 minutos.

El segundo aterrizaje en Venus de una nave soviética sucedió en julio de 1972, que transmitió información durante 50 minutos. Se trató de la nave espacial «Venus 8».

Expertos occidentales han manifestado que «Venus 9» y «Venus 10» probablemente han sido sustancialmente modificadas y potenciadas a la luz de las últimas experiencias.

La agencia TASS informa que la separación y el descenso del módulo se produjeron hace dos días. Después de la separación; la estación «Venus 9» fue colocada en una órbita elíptica con una distancia mínima de la superficie del planeta de 1.500 kilómetros y un período de revoluciones de unos dos días, señala TASS.

La agencia soviética indica que el vehículo de descenso entró en la atmósfera de Venus a una velocidad de 10,7 kilómetros por segundo, siendo disminuida su velocidad con cohetes de frenado a 250 metros por segundo; antes de aterrizar, un equipo automático abrió sus sistemas de paracaídas.

«Mientras descendía el vehículo utilizando los paracaídas, se estudiaban por primera vez las nubes más bajas del planeta que tocan la superficie», dice TASS.

PRIMERAS FOTOS DE VENUS

Moscú, 22. (Efe). — Las primeras fotografías de la superficie de Venus, logradas hoy por una sonda soviética, muestran un paisaje pedregoso con gran claridad, en contra de hipótesis sobre un Venus arenoso y de contornos difusos debido a la densidad de la atmósfera.

Las primeras imágenes fotográficas de la superficie del planeta, recibidas 15 minutos después de la llegada suave a la superficie del módulo de descenso de la estación automática interplanetaria soviética "Venus 9" a las ocho y trece de la mañana, muestran con gran claridad una zona con un ángulo de visión de unos 160 grados, 160 metros de profundidad, hacia un horizonte calculado entre 200 y 300 metros de distancia.

Contra la hipótesis de que la temperatura abrasadora de medio millar o más de grados y los violentos huracanes, habían reducido a la superficie de Venus a un desierto arenoso, las fotos muestran claramente piedras cuyo tamaño se calcula alrededor de los 40 centímetros, y una mayor a lo lejos, recortada sobre la línea del horizonte. Sobre una de las piedras se puede ver uno de los instrumentos medidores del módulo soviético en operación para averiguar la densidad de la roca. Los científicos soviéticos señalan incluso que los ángulos y superficies planas de las piedras indican que se trata de rocas "jóvenes".

Los científicos han quedado sorprendidos por la claridad de la imagen, a pesar de la sofocante atmósfera del planeta, con casi cien atmósferas y medio millar de grados. También se ha destruído la teoría de que la refracción de la atmósfera venusina debía dar un horizonte "cóncavo".

Triste noche para el fútbol español

(Viene de cuarta página)

juego, consiguiendo, después, Pirri el gol legal, que daba esperanzas y que se disiparon después del tercer gol inglés en el único fallo que Miguel Angel tuvo en una laboriosa noche.

Ahí se había roto el Real Madrid por completo y al segundo tiempo con Netzer flotando cuando no estaba en el suelo, Breitner resentido y un desconcierto total, fue un plazo angustioso de evitación de una derrota que todavía se amplió más y que no fue estrepitosa por un verdadero milagro.

Al Real Madrid se le ha puesto la eliminatoria casi imposible, porque si el Derby County corre en el Bernabeu sólo la mitad de lo que corrió esta noche en su casa, el remontar tres goles de diferencia, podría parecer un sueño.

Apenas destacados en el Real Madrid, solamente la voluntad de estar en una brecha inútil de Roberto Martínez, el buen juego de contención de Velázquez y la labor de Pirri, que fue el mejor de los once madrileños.

En el Derby County destacó su conjunto batallador y potente con facilidad de disparo y extraordinaria punta de velocidad en los últimos metros, sobre todo una labor formidable de Todd y Gemmill.

Vestuarios:

Al término del encuentro, Miljanic manifestó: "Ha sido una noche terrible en la que todo salió mal. Cuando logramos el 2-1 vino la mala suerte. El gol desde lejos que volvía a distanciar al Derby en el marcador, hizo que no pudiéramos remontar el partido.

Miljanic no quiso opinar del arbitraje, pero dijo que si pitó el segundo penalty, debió de haber pitado otro a favor de su equipo, porque las faltas eran exactamente iguales.

"No hice cambios en el equipo porque tenía tres jugadores tocados y tal como iba el partido no sabía en qué momento iba a resentirse cualquiera de ellos". Finalmente, Miljanic opinó que el resultado se puede remontar en el Bernabeu. Por su parte, Mackay dijo que el árbitro estuvo bien y que los penaltys fueron justos. "El encuentro —dijo— salió como lo tenía planeado, y confío en que los goles conseguidos sirvan para pasar a la siguiente ronda, aunque al Real Madrid, hay que reconocerle una gran capacidad realizadora en su campo".

"Del equipo madrileño me ha gustado Pirri, sobre todos. Por otra parte, ratificaré que el Derby ha confirmado esta noche ser el mejor equipo de Inglaterra".

COPA DE LA UEFA:

R. SOCIEDAD, 1; LIVERPOOL, 3

San Sebastián, 22. (Alfil).—En partido de ida de la segunda ronda de la Copa de la UEFA, el Liverpool ha vencido a la Real Sociedad por 3-1. Al descanso se llegó ya con ventaja inglesa de 1-0.

Alineaciones:

Real Sociedad: Arconada; Urangа, Murillo, Cortabarría; Gaztelu, Urresti; Amas, Zamora, Idigoras, Satrustegui y Boronat.

Al minuto 12 del segundo tiempo, Murillo (lesionado) e Idigoras, han sido sustituidos por Martínez y Araquistain.

Liverpool: Clemence; Neal, Thompson, Hughes; Lindsay, Cormack; Keegan, Hall, Callagham, Heighway y Toshak.

El árbitro, ha sido el austriaco Woehrer, que no ha tenido dificultades y ha hecho una excelente labor.

Goles:

0-1. A los 18 minutos Toshak adelanta un balón sobre el área a Heighway, éste gana la acción a Urangа, regatea a Arconada y marca a puerta vacía.

0-2. A los 16 minutos, en choque entre Zamora y Callagham. Los jugadores realistas estiman falta y se quedan parados. Pero el extremo inglés continúa su internada, se sitúa delante del meta realista y le bate de tiro cruzado y alto.

0-3. A los 38 minutos del segundo periodo, un córner sacado desde la izquierda, lo remata de cabeza Thompson, picando el balón a la red.

1-3. A los 42 minutos, jugada de Bercnat por la banda izquierda, hasta infiltrarse en el área, en lucha con varios defensas. Cede a Amas, que para la pelota, hace una finta y remata por la escuadra izquierda de Clemence.

Comentario:

Partido de neta superioridad del Liverpool, que con su magnífica defensa paró la arrolladora salida de la Real Sociedad durante los minutos iniciales del encuentro, y una vez controlados los delanteros contrarios lanzó rápidos contraataques que llevaron insistentemente el peligro a la portería de Arconada. Tres remates ingleses fueron devueltos por la madera. Sólo en los últimos minutos, con la entrada en juego de Araquistain, llevó algún peligro ante el portal británico. Fruto de esas ocasiones fue el tanto del honor realista, que vino a paliar en parte la sensación de abrumadora superioridad que había dado el equipo visitante.

En el equipo inglés lo mejor fue la actuación de su conjunto, y en especial de la defensa. Individualmente destacaron Thompson, Cormack, y especialmente Keegan.

Por parte realista, la labor más meritoria corrió a cargo de Cortabarría, Zamora y Boronat.

RECOPA

A. DE MADRID, 1; EINTRACHT DE FRANCKFURT, 2

Madrid, 22. (Alfil). — El Eintrach de Frankfurt ha vencido al Atlético de Madrid, por el resultado de dos a uno, en partido de ida, correspondiente a los octavos de final de la Copa de Campeones de Copa.

El primer tiempo terminó con ventaja alemana, de dos a cero.

Arbitró el señor Burns, inglés, ayudado por liniers de su misma nacionalidad. Bien en líneas generales, aunque a nuestro parecer el gol atlético no mereciera subir al marcador, ya que cuando centró Capón el balón ya había rebasado la línea de fondo.

Amonestó a Marcelino, Eusebio y Grabowski, todos por entradas duras a contrarios.

0-1. Minuto 5.—Una pelota suelta, por la banda izquierda intenta cortarla Capón, que resbala, se hace con ella Neuberger, y se interna. Eusebio no puede interceptarle y su centro es rematado en semifallo por Holzenbein; la pelota se le escapa a Reina de las manos y entra.

0-2. Minuto 14. Cambio de juego za la defensa y de nuevo Capón cuando la pelota ya había rebasado la línea de fondo remata elevando la pelota para que Bermejo, de certero cabezazo acorte distancias.

El partido ha tenido dos fases bien definidas. Empezaremos por la primera, un primer tiempo en el que el Atlético fue desbordado totalmente por el Eintracht, en lo cual influyó sin duda, ese tempranero gol, que se vio aumentado luego a dos, a sólo escasos 14 minutos del principio del partido. Mal se le ponían las cosas al equipo colchonero, y peor las puso él, intentando jugar por el centro, con pases cortos, sin desplazamientos de ninguna clase, con la moral baja y con un Eintracht que tenía su noche inspirada.

En el Atlético del primer tiempo no funcionaba nada, Reina fallaba, el centro del campo no existía, Marcelino no podía con Holzenbein, Eusebio tampoco con Grabowski, cuando éste es acercaba al área, en fin, el equipo estaba totalmente desarbolado. Menos mal que los alemanes no lograron ningún tanto más en este periodo. Luis había jugado la carta de Gárate y la perdió, el delantero, de Grabowski a Weidle, quien centra sobre puerta, allí de nuevo Grabowski y ante la mala acción de la defensa atlética, conecta un gran cabezazo que vale el segundo gol.

1-2. Minuto 5 de la segunda mitad: el Atlético sale lanzado. Heredia pasa a Marcelino, éste centra, sobre puerta, chuta Capón y rechasa sin estar totalmente recuperado, sin fondo físico, ya que estaba falto de entrenamiento, fue reemplazado en el segundo tiempo.

En este segundo periodo, Baena salió por Gárate y Becerra por Leal. El Atlético había cambiado, se lanzó a un constante ataque desde el principio del comienzo de este periodo y así ya en el minuto 5, acortaba el marcador, bien es verdad que el balón había traspasado la línea, cuando Capón centró, pero era un gol merecido. Pero en esto quedó todo, el Eintracht se vio obligado, ante la avalancha a encerrarse en su área, defendiendo con nueve hombres, pero siempre atento al contraataque y Reina tuvo que intervenir con gran acierto, enmendando así yerros anteriores, en dos balones venenosos que llegaron a su marco, el Atlético, dominando totalmente al equipo alemán, no pudo lograr ningún otro tanto, para ir algo más tranquilo a Eintracht, pero la suerte no le acompañó y así fueron transcurriendo los minutos y el tiempo del partido terminó dejando en el marcador ese inquietante 1-2 para el partido de vuelta.

El Eintracht, nos ha parecido un gran equipo, tiene un contraataque certero y mortífero, Weidle, Holzenbein y Beverungen, han sido los señores del terreno de juego, sobre todo en la primera mitad, con un Rabowski providencial y acertadísimo. En el segundo tiempo, cuando el Atlético, a la desesperada se lanzó al ataque total, se defendieron ordenadamente, sin muchos apuros, manteniendo su puerta bien guardada y con contrataques peligrosísimos, ya que si unimos a la velocidad de sus hombres, el adentamiento de la vanguardia atlética, en busca de un mejor resultado, tendremos el por qué las dos ocasiones más claras de gol, fueron en puerta atlética, en las que Reina hubo de demostrar su calidad.

Alineaciones:

Atlético de Madrid: Reina, Capón, Heredia Eusebio; Díaz, Marcelino; Leal, Bermejo, Ayala, Gárate y Salcedo.

Leal y Gárate, fueron sustituidos, respectivamente, por Baena y Becerra.

Eintracht: Wienhold; Keichel, Neuberger, Korbel; Muller, Weidle; Grabowski, Beverungen, Holzenbein, Wenzel y Nickel.

Falleció el célebre historiador Arnold Toynbee

York (Inglaterra), 22. (Efe).—El profesor Arnold Toynbee, uno de los más destacados historiadores del mundo, ha fallecido hoy en esta localidad a la edad de 86 años, ha informado su familia.

TOYNBEE FALLECIO EN UNA CLINICA PRIVADA

York (Inglaterra), 22. — (Efe). El óbito del profesor Arnold Tonybee, fallecido hoy, se produjo en una clínica privada de la ciudad de York, en la que ingresó hace catorce meses cuando le dio un ataque al corazón.

Toynbee adquirió fama mundial con su obra principal, integrada por doce extensos volúmenes, titulada "Estudio de la historia", que se ha convertido en una obra clásica de difusión internacional.

DIPLOMESE EN CONTABILIDAD

Siguiendo Curso por Correspondencia autorizado por el Ministerio de Educación y Ciencia (primer grado número 198) **Y ACTUALIZADO CON LAS ULTIMAS DISPOSICIONES:** Plan General de Contabilidad y reforma del Código de Comercio.

Será informado gratuitamente enviando su nombre y dirección a:

E S C O — Apartado 10.129 — MADRID

M.C.D.2022

Educación y Ciencia

Continúa vigente el sistema de precios en colegios no estatales subvencionados

El pasado curso escolar se suscitaron erróneas interpretaciones en lo que a aportaciones a centros escolares subvencionados se refiere. La cuestión fue de importancia y a través de nuestras columnas se ofreció detallada información, facilitada por la Delegación Provincial de Educación y Ciencia.

En el curso actual continúa naturalmente el sistema de las subvenciones para centros docentes no estatales. Conscientes de que tal cuestión, continúa teniendo interés, ya que es elevado el contingente de alumnos palentinos que asisten a centros escolares no estatales, publicábamos en nuestro último número de DIARIO-DIA la relación de centros docentes no estatales, subvencionados para este curso.

Ahora completamos tal información, recurriendo a las normas que rigen, en lo que a aportaciones de las familias de los alumnos se refiere. Por ello publicamos nueva nota de la Delegación Provincial de Educación y Ciencia.

De los 35 centros no estatales, que figuraban en la relación publicada en nuestras columnas, 33 son centros docentes subvencionados de gratuidad, y solamente dos (colegios "Castilla" de Maristas y "La Salle"), subvencionados de precio, es decir solamente con el 50 por 100. Hecha esta aclaración, transcribimos la nota informativa de la Delegación provincial de Educación y Ciencia, de Palencia:

"Según las instrucciones sobre aportaciones a los centros escolares no estatales, subvencionados, las aportaciones mensuales que han de realizar los alumnos son las siguientes:

Centro con Subvención de gratuidad. — Un máximo de 112 pesetas mensuales, durante 10 meses, como cuota de amortización de edificación. Y con carácter voluntario un máximo de 150 ptas., durante diez meses, por actividades docentes y complementarias, previa autorización de la Delegación.

Centros de Subvención de precio.— El mismo precio del curso 1974-75; es decir, un incremento hasta el 14 por ciento en el precio mensual del curso 1973-74, de cuyo total habrán de deducirse 380 ptas. en poblaciones de más de 25.000 habitantes (Palencia, capital), y 506 en localidades de menos de 25.000 habitantes, es decir resto de localidades en la provincia Es interesante hacer hincapié en que es el concepto único por el que el centro puede percibir aportaciones de los alumnos, no estando permitidas ningunas otras aportaciones, ni como ayuda voluntaria de dichos alumnos. Palencia, 22 de octubre de 1975.—El Delegado provincial, *José Luis Arranz y Perez de Lecetá*".

Parece ser que por la Delegación provincial de Educación y Ciencia, con fecha 24 de septiembre pasado, se comunicó a los Centros afectados las instrucciones de la Dirección General de Ordenación Educativa, por la que no está permitido (bajo ningún concepto) el cobro de otras cuotas que las autorizadas, y que figuran en la anterior nota de dicha Delegación.

DIARIO DE AVISOS

FARMACIAS DE GUARDIA

Jueves, 23: Don Agricio Herrero (Mayor, 30), y doña María del Carmen Sotorrío (Modesto Lafuente, 10).

Viernes, 24: Doña Angela Muñ (Paseo de Victorio Macho, [illegible] Victoria Manteca (Mayor, 120) y doña Pilar Rubio (Avenida Manuel Rivera, 23).

CUPON PRO CIEGOS

En el sorteo celebrado el día 22 de octubre, ha resultado premiado con 1.250 pesetas el número 249 y con 125 pesetas todos los terminados en 49.

Conferencia de Marcelo Fernández Nieto el día 29 de octubre, en Palencia

El Consejo provincial del Movimiento celebró sesión plenaria. Presidió el titular del mismo, jefe provincial del Movimiento, don José María Rabanera y Ortiz de Zúñiga, gobernador civil de la provincia; le acompañaban en la mesa el vicepresidente del Consejo, don Angel Arestigui Alvarez, subjefe provincial del Movimiento, y el secretario, don Alejandro Díez Garrido. La asistencia en la Sala de Juntas del Movimiento, fue muy numerosa.

Comenzó la sesión a las ocho y media de la noche del martes.

El subjefe provincial del Movimiento informó a los asistentes sobre reuniones comarcales que a partir del próximo mes de noviembre van a celebrarse en diversas zonas de la provincia de Palencia, con asistencia del gobernador civil y jefe provincial del Movimiento; el señor Rabanera irá acompañado del subjefe provincial y de determinados delegados y jefes de Departamentos ministeriales y de Servicios del Movimiento. En estas reuniones se estudiarán los problemas, situaciones, proyectos, etc., que afecten a localidades de la comarca, se concederán sugerencias y se cambiarán impresiones sobre diversos asuntos de interés.

El señor Rabanera continuó ampliando tal información, manifestando que estas reuniones se realizarán con una periodicidad de diez o doce días y que oportunamente se confeccionará el correspondiente calendario, para facilitarlo a delegados, jefes y consejeros.

El secretario dio cuenta de importantes disposiciones en el "Boletín del Movimiento", pasando el señor Rabanera a hacer algunas manifestaciones sobre la reciente publicación de la creación de la Asociación de Padres de Alumnos, en el Colegio nacional "El Soto", de Aguilar de Campoo, que figura en uno de los números de tal "Boletín". Asimismo, el secretario dio lectura a circulares y orientaciones de Secretaría General del Movimiento. El jefe provincial comentó al respecto, diversas cuestiones relacionadas con el movimiento asociacionista español.

A continuación el jefe provincial dio cuenta de los proyectos para la conmemoración fundacional de Falange Española, el 29 de octubre. En la capital habrá un acto político en que pronunciará una conferencia el ilustre palentino, procurador familiar por Salamanca, don Marcelo Fernández Nieto, Magistrado-juez en la ciudad del Tormes. En once localidades palentinas, un equipo de jóvenes pronunciará una charla sobre la conmemoración del 29 de octubre.

En el capítulo de ruegos y preguntas, el delegado provincial de Educación Física y Deportes rogó información en torno al Palacio del Deporte, terminado y todavía sin ponerse en marcha; el alcalde de Palencia, puso de manifiesto que, según informes técnicos de la propia Delegación de E. F. y Deportes, tales instalaciones no estaban total y definitivamente terminadas, razón por la que no pueden ser utilizadas. Se entabló un cambio de impresiones sobre camino a seguir para la pronta utilización de las instalaciones y posibles sistemas para su puesta en marcha; el alcalde y el vicepresidente de la Diputación (en ausencia del presidente, que no se encontraba en esta sesión) se comprometieron a estudiar la actual situación, con vistas a una rápida solución.

Finalmente, el señor Rabanera hizo un breve comentario en torno al momento político español, como es costumbre en estas sesiones plenarias.

ATENCION MINEROS

Se vende lavadero de líquidos densos, completo, en muy buen estado, llevando incorporado al mismo caja de lavado de menudos, caja para flotación de finos, ciclón y secadero. Se vende igualmente equipo de transformación completo, compuesto de un transformador Siemens de 400 K. W., dos de 200 y uno de 100, equipo de medida, automático, condensadores de reactiva, cuadro con todos sus accesorios y demás aperillage, instalado en caseta y otros materiales que pueden interesar. Para tratar, con **Ramiro Viloria Fernández, en Ponferrada, Onésimo Redondo, 5, 1.º izquierda. — Teléfono 41 01 22.**

La Prensa opina

Cambio

De un editorial de "Informaciones":

«¿Estamos en vísperas de una «gran operación política», de una ofensiva aperturista y dinámica a la altura del «espíritu del 12 de febrero»? Rumor o esperanza, la pregunta está en la calle pidiendo a nuestros responsables políticos imaginación y audacia. Es innegable que el país está en crisis, en el sentido de conciencia de cambio, y no por casualidad esta última palabra ha estado en el centro del debate político esta semana. Se discute la forma, el alcance y el ritmo, pero no la necesidad de cambios institucionales, aunque sólo fuera por los imperativos biológicos de un sistema político con más de 35 años de continuidad. Ciertamente que el Régimen ha observado en ese tiempo capacidad de adaptación, pero ha llegado el momento de pensar en adaptaciones de fondo que permitan abrir un nuevo período histórico políticamente estable, a la altura de la mentalidad y de las necesidades de los españoles de los años presentes y futuros. El signo de ese cambio —que deseamos pacífico y evolutivo, aunque suficientemente preciso y rápido como para alcanzar credibilidad— sólo puede ser liberal y democratizador, excluyente de dogmatismos y totalitarismos de cualquier especie».

Respuesta política

Ortí Bordás escribe en "ABC":

«La situación de anormalidad en la que, de pronto, nos hemos visto, no supone que nos encontremos ante una crisis institucional. Pero su raíz y su contextura política resulta a todas luces evidente. Por decirlo de alguna manera, estamos en un umbral. Si lo traspasamos, toparemos precisamente con los dos objetivos básicos de la subversión: la posibilidad de que la sucesión se venga abajo y de que la pacífica convivencia de los españoles se quiebre otra vez. Si lo abandonamos, todo lo que ha ocurrido, todo lo que está ocurriendo, puede ser reconducido a supuestos más racionales y más acordes con el bien común, que es lo que, sobre todo, importa. Quiero significar que la situación exige una respuesta, que la crisis demanda una salida. La respuesta del pueblo español se ha producido ya, con reflejos y contundencia que hablan por sí solos. El ensanchamiento de la base sobre la que el sistema hoy en día se sustenta apunta a la consecución de un estado de plenitud por lo que al ejercicio de la libertad política y a la práctica de la democracia se refiere. No existe razón ni tan siquiera pretexto para no proceder a la regulación de las libertades proclamadas en el Fuero de los Españoles y todavía no desarrolladas, entre las que destaca el derecho de reunión y de manifestación. Mucho me temo que nada de todo esto resultaría, de acometerse, factible si no se instaurara una verdadera, robusta y transparente solidaridad institucional en el seno del actual sistema político. La responsabilidad del momento se extiende a todos y a cada uno de cuantos en él se encuentran. La hora es de acompañamientos y de colaboraciones. En absoluto de soledad. En modo alguno de tomas de decisión en solitario».

El poder

Alcocer dice en "Pueblo":

«¿A quién pertenece el Poder? Al pueblo, sin duda. Sólo el pueblo es el soberano y sólo en él reside la titularidad del Poder. Y sólo el pueblo es quien puede delegar ese poder en personas, refrendadas por el sufragio, expresión libre de la voluntad nacional. ¿Cómo debe ejercerse? Democráticamente: es decir, sabiendo a quién hay que rendir cuentas y ante quién se es responsable; con límites y críticas en el ejercicio de la autoridad, que nunca, por supuesto, puede ser limitativa de las libertades. Al Poder ha de llegarse mediante la lucha política libre, en igualdad de condiciones y con la asistencia de la nación manifestada expresamente en votos. Se conserva con honradez en la gestión, sentido moral de la política, participación efectiva de los ciudadanos y confianza equivalente al refrendo. Y se ha de poder perder siempre que aparezca la trampa en el juego, cuando la ineficacia se haga patente o la corrupción evidente. Esta es la cuestión, a nuestro parecer.

Y en esto tendría que consistir, poco más o menos, el famoso cambio. Que no sería poca cosa».

Democracia

Apostua dice en "Ya":

«El proceso de democratización tiene que empezar en la libertad personal del ciudadano y en su capacidad legal para manifestarse y asociarse. Después vendrá la construcción del sistema mecánico-legislativo para que todo ello pueda llevarse a cabo; pero es evidente que la democratización es una operación de base y no una super-estructura legalista. La lógica se impone. Si queremos democracia y empleamos todos este vocablo en un sentido único, el camino es acrecer la libertad del ciudadano y crear en torno suyo una seguridad jurídica para su actividad. El camino contrario, igualmente lógico, es subrayar de una vez el sentido autoritario del sistema, el predominio de la línea jerárquica sobre la popular, que es lo que buena parte del sistema tiene en la cabeza y en el corazón, como fruto de largos años de mando y dominio. Pero si hay democracia, es porque hay un respeto —legalmente arquitecturado— al hombre».

— HERNIADO —

Goce de la comodidad y seguridad que le ofrece **HERNIUS**, el aparato que sin peso, bulto, presiones y sin tirantes mejora y reduce las hernias sin notarse que se lleva. Consulte a su Médico. (C. P. S. 1.387).

VISITA EN PALENCIA el viernes día 24 del cte., de 10 a 1, en el consultorio del MEDICO, Enrique Pascual Gurpegui, calle Teniente Velasco, 4, segundo.

Gabinete Ortopédico HERNIUS

Rambla de Cataluña, 34. BARCELONA — Montera, 22. MADRID

BOLSA Y FINANZAS

Cotizaciones de los mercados de valores e impresiones de la jornada facilitados por el BANCO DE BILBAO y la AGENCIA CIFRA

Correspondiente al día 22 de Octubre de 1975

BOLSA DE MADRID

Madrid, 22. (Cifra). — Continúa la Bolsa acusando la misma tónica de debilidad con que abrió la semana; mayor número de valores, sin embargo, se contratan en esta sesión; pero la debilidad, puede decirse, que siguió presionando en todos los grupos, con el consiguiente desmerecimiento en el índice general.

De un total de 140 clases de valores contratados en renta variable, 24 suben, 62 bajan y 54 no varían.

Indice general de la sesión: 92,16 contra 92,65.

BANCOS Y SEGUROS: Bilbao, 720 (—10). Central, 732 (—10). E. de Crédito, 564 (—3). E. de España, 518 (=). Fomento, 540 (=). Hispano Americano, 511 (—4). L. Quesada, 700 (=). P. Español, 620 (—12). Santander, 729 (—5). Urquijo, 558 (—2). Vizcaya, 612 (—5). Zaragozano, 791 (—9). Bankunión, 332 (—3). Induban, 370 (—5). Unión y Fénix Español, 535 (—5).

INVERSION MOBILIARIA: Cartinbao, 170 (—3). Fibansa, 260 (—5). G. Inversiones, 362 (—10). Insa, 132 (+2).

ELECTRICAS, GAS Y AGUA: E. de Viesgo, 139 (+1). E. Reunidas Zaragoza, 103 (=). Fecsa, grandes, 130 (—0,25). Idem, pequeñas, 133,5 (—1,5). Fenosa, 119 (—0,5). H. Cantábrico, 147 (=). H. Cataluña, 113,5 (=). H. Española, 149,25 (—2). Iberduero, ordinarias, 215 (—3). Sevillana Electricidad, 140 (=). U. Eléctrica, 133 (=).

SIDEROMETALURGICAS Y MINERAS: Altos Hornos de Vizcaya, 124,5 (—1,5). A. Españoles, 58 (+3). C. Hispania, 93 (=). Duro Felguera, 93 (=). Fasa Renault, 98 (—2). I. Asturiana Santa Bárbara, 109 (—1). M. Santa Ana, 87 (—1). M. Siderúrgica Ponferrada, 150 (—4). Seat, 154 (—2).

TRANSPORTES: M. de Madrid, 117 (—1). Transmed., 112 (—4).

QUIMICAS Y TEXTILES: Energía e I. Aragonesas, 144,5 (—0,5). E. Petróleos, 328,5 (—1,5). P. Reunidas, 230 (—13). Sniace, 113 (+2). U. Explosivos Río Tinto, 287 (—3).

INMOBILIARIAS Y AUXILIARES CONSTRUCCION: C. Española, 730 (—10). D. y Construcciones, 675 (=). I. Metropolitana, 226 (=). I. Urbis, 217 (—1). P. Valderrivas, 301 (=). Valenciana de Cementos Portland, 330 (=). Vallehermoso, 219 (+1).

MONOPOLIOS: Campsa, 238 (—1). Tabacalera, 300 (=). Telefónica Nacional de España, 196 (+1).

ALIMENTACION Y VARIAS: C. El Aguila, s-dcho., 177 (—15). G. Preciados, 382 (—6). G. Azucarera de España, 154 (—4). C. Industrial Bancobao, 156 (—2).

FONDOS DE INVERSION: Planinver, uno, 101,08. Planinver, dos, 88,9.

DERECHOS DE SUSCRIPCION: I. Metro, 54. P. Reunidas, 115. Banco Central, 605. Tabacalera, 220. Rural, 40. Aguila, 18.

BOLSA DE BILBAO

Bilbao, 22. (Cifra). — En un mercado muy sensibilizado, se han producido deslizamientos que afectan a la casi totalidad de los corros, aunque nunca las expresiones negativas hayan revestido gran significación.

Los bancos muy débiles, se han cotizado recogiéndose el papel a prorrateo del 20 por ciento.

En todo momento el parquet ha estado arropado y cuidado, y si alguna vez podemos dar como bueno el intervencionismo, lo ha sido ahora.

Indice general: 88'68—0'60. Suben 11, bajan 36 y repiten 27.

BANCOS Y SEGUROS: Bilbao, 715 (—10). Atlántico, 580 (=). Central, 725 (—2). E. Crédito, 557 (—3). Guipuzcoano, 687 (—2). H. Americano, 500 (=). I. Cataluña, 377 (=). L. Quesada, 690 (=). P. Español, 615 (—10). Santander, 715 (—4). Vizcaya, 590 (—10). Bankunión, 330 (=). Induban, 374 (—6). S. Aurora, 3.020 (+10). S. Bilbao, 440 (=). S. La Polar, 1.250 (+60).

INVERSION MOBILIARIA: Fígranvisa, 120 (=). Finsa, 180.

ELECTRICAS, GAS Y AGUA: A. Barcelona, 144 (=). E. de Viesgo, 138 (+0,5). E. Reunidas Zaragoza, 106 (+1). Fecsa, pequeñas, 133. Fenosa, 120. H. Española, 151 (+0,5). Iberduero, ordinarias, 215 (—1). Sevillana Electricidad, 139 (=). U. Eléctrica, 133 (+1).

SIDEROMETALURGICAS Y MINERAS: A. de Llodio, 128 (—4). Altos Hornos de Vizcaya, 126 (—1). A. Españoles, 56 (+1). B. Wilcox, 102 (—3). C. y A. de FF. CC., 66 (=). Echevarría, 130 (—2). Olarra, 350 (=). Sierra Menera, 940 (+14). Tubacex, 266 (—4).

TRANSPORTES: Naviera Aznar, 78. N. Bilbaína, 175.

QUIMICAS Y TEXTILES: D. Ibérica, 85. E. Petróleos, 325 (—2). F. Hispania, 400. N. Castilla, 125 (—1). F. Española, 203 (—4). P. Reunidas, 254 (—6). Sefanitro, 144 (—2). U. Explosivos Río Tinto, 284 (—6). U. Resinera Española, 1.390 (—30).

INMOBILIARIAS Y AUXILIARES CONSTRUCCION: C. Portland Lemona, 235 (=). I. Vacesa, 420 (=). I. Zabalburu, 197 (—2).

MONOPOLIOS: Campsa, 234 (—1). Telefónica Nacional de España, 194 (—0,5).

ALIMENTACION Y VARIAS: B. Bilbainas, 1.570. Ebro, Azúcares y Alcoholes, 695. Finanzauto y Servicios, 437 (—1). G. Azucarera de España, 150. Koipe, 343 (—2). C. Industrial Bancobao, 163 (+4).

FONDOS DE INVERSION: Planinver, uno, 101,08. Planinver, dos, 898,79.

BOLSA DE BARCELONA

Barcelona, 22. (Cifra). — La presión del papel, hoy en la Bolsa de Barcelona, se ha dejado sentir en la mayoría de los corros y aunque la demanda no lo ha absorbido en su totalidad ha permitido que los recortes y las cotizaciones hayan sido de escasa entidad.

En total se han contratado 115 clases de acciones, de las que 17 suben, 49 bajan y 49 no varían. El índice general ponderado cede 29 centésimas y se sitúa a 94,33.

BB BANCO DE BILBAO

EL TIEMPO

Aumenta la nubosidad

Madrid, 22. (Cifra). — El Servicio Meteorológico Nacional informa que en las próximas 24 horas habrá aumento progresivo de la nubosidad en la vertiente atlántica, con precipitaciones débiles en Galicia y Bajo Duero, y, a última hora, en puntos del Centro, Extremadura y Andalucía Oriental.

Habrá nieblas en el Valle del Ebro, que se disiparán durante la mañana, y soplarán vientos del componente sur, que serán fuertes en el Cantábrico Oriental. Las temperaturas experimentarán un ligero aumento.

Las extremas en el día de ayer se registraron en Sevilla, con 29 grados y en Logroño, con 3. La máxima en Madrid, fue de 20,6 grados, a las 14,15 horas, y la mínima, de 11 gra-

ANUNCIOS POR PALABRAS

Alquileres

SE ARRIENDAN locales en Avenida Santander, núm. 17. Tlfno. 712701.

SE ALQUILA piso, calefacción central. Razón, Casado del Alisal, 43, primero. «Frutas Delgado».

ALQUILO piso en Cardenal Cisneros, 25, bis, cuarto, derecha. Tratar, Trinidad Calzada Mercado, en Cevico de la Torre.

ALQUILO piso amueblado temporada. Avenida Valladolid, 7, bajo.

ALQUILO piso a estrenar, amueblado, de 190 m2. Razón, Maderas Hernando. República Argentina, núm. 7. Razón, de siete a diez. Tlfno. 714127.

SE ALQUILA local 290 m2. Razón, Tlfno. 725197.

FUNCIONARIO público, matrimonio sin hijos, urge piso alquiler, con calefacción central, renta a convenir. Dirigirse, Sr. Loste, Paseo Zorrilla, 42, pral., derecha. Valladolid, o teléfono 233282.

ARRIENDO piso para estudiantes o señores por temporada. Razón, teléfono 726610.

Automóviles

VENDO furgoneta Renault barata. Avenida Valladolid, 9. Portería.

DISTRIMUIDOR Pirelli. Angel Fuentes Guerra, S. A. Palencia.

PIRELLI. Correas ventilador. Angel Fuentes Guerra, S. A.

PIRELLI. Correa Industrial. Angel Fuentes Guerra, S. A.

PIRELLI. Correa cosechadoras. Angel Fuentes Guerra, S. A.

PIRELLI. Neumáticos agrícolas. Angel Fuentes Guerra, S. A.

PIRELLI Neumáticos camión. Angel Fuentes Guerra, S. A.

PIRELLI. Neumáticos turismos. Angel Fuentes Guerra, S. A.

AUTO Escuela Bahillo, muy preparada para cualquier permiso de conducir.

MINI con 40.000 kilómetros, como nuevo. Se vende. Magín Perandones. Palencia.

ALQUILER - automóviles sin conductor. Tradauto. Panaderas, 18. Teléfono 720393.

Enseñanzas

AUXILIAR TECNICO-ADMINISTRATIVO. Título expedido por el Ministerio de Educación y Ciencia en COLEGIO - RESIDENCIA MIGUEL DE CERVANTES. Mayor, 63. Tlfno. 714449.

TITULO OFICIAL DE AUXILIAR TECNICO ADMINISTRATIVO en COLEGIO MIGUEL DE CERVANTES. Clases diurnas-tarde-nocturnas. Internos-mediopensionistas.

COLEGIO - RESIDENCIA MIGUEL DE CERVANTES. Curso especial de Secretariado para mayores de 16 años. Título expedido por el Ministerio de Educación y Ciencia. Mayor, 63. Teléfono 714449.

SE DAN clases de inglés. Martín Calleja, 19, primero, izda.

CENTRO de Estudios **INTEX.** Formación profesional, gama administrativa, título oficial. Últimos días de matrícula. Modesto Lafuente, número 35. Tlfno. 725292.

ABIERTO plazo de matrícula sin límite para oposiciones a Banca, Graduado, Secretariado, Inglés, Francés, Contabilidad, taqui-mecanografía, etc. Centro Estudios INTEX. Modesto Lafuente, núm. 35. Teléfono 725292.

CENTRO DE ESTUDIOS
Graduado escolar: Preparación intensiva. Profesores especializados. Optimos resultados en convocatoria septiembre. Informes e inscripción: C/. Mayor, 136, tercero. Tlfno. 724696

CENTRO DE ESTUDIOS
Obtención certificados de estudios primarios. Cultura general quinto, sexto, séptimo y octavo de E. G. B. completos. Idiomas: Francés e Inglés. Informes e inscripción: C/. Mayor, 136, tercero. Tlfno. 724696

SE DAN clases de Educación General Básica. Tlfno. 724392.

SE DAN clases de Educación General Básica. Travesía Paseo de los Frailes, núm. 3, segundo, D.

Fincas

VENDO piso 190 m2, grupo primero, servicios centrales, precio oficial. Colón, 33. Tlfno. 720149.

VENDO local comercial 85 m2. Colón, 33. Tlfno. 720149.

VENDO piso primero. Travesía Balmes, 4, cuarto, A. Tlfno. 722251.

VENDO casa. María Molina. Teléfono 721603.

VENDO tierra en Villamuriel. Pago Holmillos, 1,30 Has. Tratar, Cuartel de San Fernando, 2, cuarto, D. Teléfono 712515.

VENDO 5.500 metros terreno, final calle Santiago. Razón, tel. 722760, de las ocho en adelante.

VENDO piso, Plaza San Lázaro, número 1. Razón, portería.

ERA de 3.000 m2, cerca Estación Grijota, se vende. Tlfno. 723274.

VENTA pisos, nueva edificación. Cirilo Tejerina. Informes, Aupasa. Teléfono 723334.

LOCAL comercial 290 m2, en Avenida Valladolid, 17, Palencia. Se vende o alquila. Informes, teléfono 4 Torquemada.

VENTA de Baños, bonitos pisos construcción, calles Avenida Palencia-Churruca, 4 y 5 habitaciones, muchas facilidades, vende Fincurbana en Obra, martes y viernes, 11 a 2.

PISOS llave en mano, varios sitios. Fincas, solares, traspasos. Inmobiliaria Díaz. Plaza España.

SE VENDE nave industrial en Polígonillo, 1.500 metros cuadrados. Llamar al Tlfno. 725130. Palencia.

SE VENDE piso subvencionado. Precio económico. Tlfnos. 725310 y 724732.

SE VENDEN pisos con calefacción central y cocheras. Tlfno. 713316.

PISO, vendo, 85 m2, servicios centrales y cochera. Tlfno. 722344.

Ganados y aves

VENDO 150 ovejas, muchas abocadas, juntas o en lotes. Torre de los Molinos. Ignacio.

SE VENDE mula. Mariano Toledo. Cisneros.

SE VENDEN 60 ovejas nuevas. Mariano Prieto. Santillana de Campos.

VENDO 26 ovejas de muerte y 140 de vida, juntas o en lotes. Gabriel Marcos. Sotobañado.

COMPRO verraco. Tlfno. 714273. Palencia.

VENDO 8 cerdos ocho semanas. Lorenzo García. General Mola, 37. Teléfono 711844.

VENDO cerdos destete. T. Martínez. Mazariegos.

VENDO 80 ovejas de vida y 20 corderas. Sebastián. Villaumbrales.

VENDO cerdos al destete. Sr. Ruiz. Mazariegos.

SE VENDEN 11 novillos ceba. Seminario de Carrión.

SE VENDEN cerdos destete. Camino Los Hoyos. Grijalvo.

VENDO 7 terneras frisonas pasteras. Finca «El Valle». Carretera Autilla, kilómetro 3.

VENDO 95 ovejas y dos carneros. Villanueva de los Nabos. Maximiliano Martín.

VENDO 3 vacas. Marino Serrano. Villaumbrales.

Hospedajes

SE ADMITEN huéspedes. General Goded, núm. 13, segundo, derecha.

ADMITO huéspedes, casa confortable, económica. Informes, esta Administración.

Maquinaria y Reparaciones

NEUMATICOS, correas de ventilador, correas trapezoidales. Navamuel. Casado del Alisal, E. Tlfno. 711937.

VENDO tractor Barreiros 545, con pala hidráulica. Finca «El Valle». Carretera Autilla, km. 3.

VENDEMOS molino completo, 20 HP. Cooperativa de Lantadilla.

Pérdidas

PERDIDA llavero con varias llaves. Entregar en Guardia Municipal. Ayuntamiento.

Préstamos

PRESTAMOS amortizables en 20 años, para la adquisición de su vivienda. Central de Ahorros, Mayor, 166, cuarto, Palencia.

SI YA POSEE vivienda, disponga del préstamo para lo que desee y páguelo en 15-20 años. Visítenos sin compromiso. Central de Ahorros, Mayor, 166, cuarto, Palencia. Pida información de 9 a 1 y de 5 a 7.

POR AMPLIACION negocio necesito socio capitalista. Interesados, llamar al 720978 de Palencia.

Trabajo

30.000 mensuales, en casa Adjúntenos sobre franqueado con sus señas. Marcos. San Pedro Mestallón, 3. Oviedo.

¿DESEA trabajar independientemente? Escríbanos si dispone de tiempo libre. Apartado 543. Tarragona.

SOLTERA o viuda mayor de 35 años, preferible con nociones de cocina, se necesita. Escriban a Antonia Velasco. Hostal «El Puente». Medina de Pomar (Burgos).

NECESITO caseros con hijos. Trabajo agrícola. Ruiz. Juan Herrera, 6. Santander.

IMPORTANTISIMO: Gane miles de pesetas semanalmente trabajando en casa horas libres, hombres, mujeres, cualquier edad. Para informes, envíen 20 pesetas sellos. Apartado 124. León.

TRACTORISTA, necesito, en Palencia. Pedro García. Avenida de Viñalta, núm. 29.

NECESITO asistenta matrimonio solo. Casado del Alisal, 55, primero, F.

BAR Balmes necesita aprendiz barra. Balmes, 14, bis. Tlfno. 720032.

SE NECESITA asistenta mayor, todo el día. Calle Burgos, 2, primero, izquierda.

SE NECESITA aprendiz para autoservicio «Arsenio». Modesto Lafuente, número 31.

CARROCERIAS Joaquín Salvador. Necesito pintores.

SE NECESITA aprendiz. Ultramarinos Curieses. Juan de Castilla, número 1.

SE NECESITA chica fija. Mayor, 17, primero.

SE NECESITA chofer carnet primera, para trabajar en Palencia y provincia. Llamar al teléfono 722965, horas oficina.

SE NECESITA chica fija. Empedrada, 14, segundo, A. Tlfno. 724807.

CONDUCTOR carnet primera para vehículo de reparto, se necesita en Almacenes Sendino.

SE NECESITA chica para Madrid, matrimonio con una niña, buen sueldo. Mayor, 164. Palencia.

SE NECESITA aprendiz de camarero. Razón, Bar «Los Angeles».

SE NECESITA empleada hogar mayor de 25 años, bien retribuida. Mayor, 54, tercero, dcha.

SE NECESITA asistenta. Plaza San Lázaro, 6, segundo, izda.

SE NECESITA señora de 50 a 70 años, fija, para atender a señor sólo. Avenida Castilla, 21, tercero, D. Palencia. Tlfno. 723201, 7 tarde.

ASISTENTA, se necesita. Miguel Primo de Rivera, núm. 1, quinto. Jardinillos. Tlfno. 712300.

SE NECESITA asistenta. Llamar al teléfono 713863, por las mañanas.

NECESITO chica fija para dos niños. José Antonio, 2, segundo, derecha.

SE NECESITA chica fija. Mayor, 69, primero.

NECESITO asistenta, mañanas. Casado del Alisal, 55, quinto, A.

OBRERO agrícola tractorista, necesito. Bahillo. Rizarzuela, 37. Teléfono 721385.

APRENDIZ, se necesita, para ultramarinos. Mariano Prieto, 1.

SE NECESITA chica fija. Berruguete, núm. 4, segundo.

Traspasos

SE TRASPASA ultramarinos y frutos secos. «Victorino Doncel». Teléfono 720171.

SE TRASPASA tienda ultramarinos por no poderla atender, buena clientela, sitio céntrico. Tlfno. 714948.

SE TRASPASA Bar Juli, por no poderlo atender, poca renta. Interesados, llamar al Tlfno. 713027.

Vehículos

VENDO dos tractores Ebro, 160-D y Super-55, recién reparados, ruedas nuevas. Talleres José Fernández, concesionario Claas (antes Vda de Tirso Fernández), Villada.

Ventas

PUERTAS, ventanas, portones todas las medidas y modelos. Maderas Hernando. Teléfonos 720496 y 720376.

MUEBLES de lujo, económicos, grandes facilidades. Visite Muebles Castilla.

TORTAS para perros, extraordinario alimento. Mafripisa.

VENDO avena primera producción, para siembra. Heraclio Acero. Villaherreros.

VENDO perro "pastor alemán". Carlos Fuente. Sotobañado.

HABAS caballares, vendo. Angel Barahda. Camino Torrecilla.

VENDO abono de oveja. Jesús Resa. Dueñas.

SE VENDE gran cantidad de estiércol. Razón, Manzanas. Torquemada.

455 PLAZAS — AMBOS SEXOS DESDE 18 AÑOS — SIN TITULO

Convocatoria **EXCEPCIONAL** de la Dirección General de C. y Telecomunicación (B. O. del Estado 1-X-75) para ingreso en la **ESCALA DE SERVICIOS DE TELECOMUNICACION** (funcionarios públicos del Estado). 455 **plazas en MADRID,** en Capitales de Provincia y en poblaciones importantes (Réus, Ibiza, Vigo, Elche, Marbella, etc). Estas plazas son para **HOMBRES Y MUJERES** (véase **GUIA GENERAL DE INFORMACION**), que tengan 18 años cumplidos (sin límite). **NO SE EXIGE TITULO** (sólo enseñanza primaria); tampoco se pide mecanografía, ni taquigrafía, ni idiomas. Pruebas **FACILISIMAS** para ingresar: dictado, cuatro reglas —enteros, decimales, etc—, y cinco preguntas. **MAGNIFICAS RETRIBUCIONES. ¡¡EXCEPCIONAL OPORTUNIDAD!!**

Urgentemente **(HOY MISMO)** infórmese sin compromiso: recoja personalmetne o pida por correo (adjuntando diez pesetas en sellos de correo para gastos) la **GUIA GENERAL DE INFORMACION con MODELO OFICIAL DE INSTANCIA** (basta con que mande esta inserción y sus señas). Diríjase a **CENTRO DE ESTUDIOS ADAMS.** Sagasta, 23. **MADRID-4. Tel. 4459288.**

M.C.D.2022

Nuevas conversaciones entre Egipto e Israel

El mandato de las fuerzas de la ONU en el Sinaí será prorrogado

Jerusalén, 22. (Efe). — Un delegado egipcio y otro israelí se reúnen hoy por primera vez en el Sinaí para iniciar conversaciones complementarias del acuerdo firmado entre ambas partes el mes pasado.

Funcionarios israelíes han dicho que la reunión, que se celebrará en un campamento de las Naciones Unidas en la zona de separación de las tropas egipcias e israelíes, tendrá como tema principal la confección de una agenda provisional sobre las conversaciones que han de celebrar ambas partes.

En otro orden de cosas, el paso previsto para hoy de un barco con carga israelí a través del canal de Suez —el primero que se autoriza a cruzar el canal durante 25 años—, ha sido aplazado por diez días debido a motivos técnicos, según fuentes gubernamentales.

El acuerdo provisional permite el paso de cargamento israelí por el canal, con la salvedad de que sea transportado por un barco que no sea de nacionalidad israelí.

Egipto ha intervenido en el mencionado aplazamiento, según las mismas fuentes.

Israel ya ha hecho entrega de los campos petrolíferos de Ras Sudar, en el Golfo de Suez, a los técnicos petroleros estadounidenses que representan a Egipto.

Las fuerzas israelíes se retirarán de la zona de Ras Sudar el 15 de noviembre. La retirada de los campos petrolíferos de Abu Rudais, situados más al sur, se efectuará el 30 de noviembre. Ambos yacimientos fueron ocupados por los israelíes en la guerra de 1967.

FUERZA DE LA ONU EN SINAI

Naciones, Unidas, 22. (Efe). — El Consejo de Seguridad se reunirá mañana a las 15'30, a fin de ampliar el mandato de la fuerza de Urgencia de la ONU en el Sinaí, informó anoche un portavoz de la ONU.

Círculos de la ONU han declarado que el mandato será renovado por un año, de acuerdo con las previsiones del acuerdo transitorio de paz firmado el mes pasado entre Egipto e Israel.

El Consejo también discutirá una petición contenida en un informe de la semana pasada del secretario general Kurt Waldheim con relación a los efectivos de 4.000 hombres, a fin de que se amplíen en 850 más.

Cuatro sacerdotes de GRANADA, multados

Granada, 22. (Cifra). — Cuatro sacerdotes granadinos han sido sancionados con multas de diferentes cuantías, cuyo total asciende a pesetas 1.200.000, por haber vertido en sus homilías algunos conceptos y frases alusivas a determinados aspectos de la actualidad nacional.

Los sacerdotes multados y la cuantía de las sanciones, son: Don Elías Alcalde Martín, párroco de Zafarraya, con 400.000 pesetas; don José Antonio Rosillo Prados, párroco de Albondón, con 400.000; don José Ubago Ruiz, coadjutor de Motril, con 300.000; y el padre blanco don José Antonio Morales Maldonado, también de Motril, con 100.000 pesetas.

Según parece, alguno de estos sacerdotes no van a hacer efectiva la sanción impuesta por la autoridad gubernativa, por lo que tendrán que cumplir el arresto sustitutorio correspondiente en alguno de los centros especiales dispuestos al efecto.

Cada año, en nuestro país

Las ratas ocasionan daños valorados en más de 3.650 MILLONES DE PESETAS

Sevilla, 22. (Cifra). — A más de 3.650 millones de pesetas ascienden los daños causados anualmente por las ratas en España, según un amplio reportaje que con motivo de la campaña de desratización que se está llevando a cabo en Sevilla publica en su número de hoy el diario "A B C" y en el que se incluye una entrevista con el doctor en Veterinaria don José Sayago, colaborador de este diario sevillano.

De acuerdo con las manifestaciones hechas por el doctor Sayago, las ratas de alcantarilla "proceden de Asia y se difundieron rápidamente por Europa en la primera mitad del siglo XVIII». Tras afirmar que actualmente estas ratas son muy numerosas en todos los continentes, las califica como más nocivas y peligrosas que la rata de campo o rata negra, procedente también de Asia y que se había difundido en Europa antes, hacia el siglo XII.

El doctor Sayago hace después una amplia descripción de estas ratas de alcantarilla, de las que dice pueden alcanzar un peso de entre 300 y 500 gramos Afirma que la descendencia que podría alcanzar una pareja de roedores puede oscilar entre las cuarenta mil y las cincuenta mil crías al año, pero que, afortunadamente, la mayoría de ellas no llegan a convertirse en adultas.

"Durante las primeras semanas de vida —dice— la mortalidad a causa de sus propios instintos agresivos es afortunadamente aterradora. De no ser así, las ratas, debido a su extraordinaria facultad reproductora y agresiva, habrían invadido y eliminado de la faz de la Tierra a todo ser viviente. Como término medio creo que no llegan a la edad adulta más del 2 por ciento de los muridos que nacen".

En esta extraordinaria mortandad de las ratas influye también el hecho de que "estos roedores sean bocado codiciado para muchas alimañas, que las destruyen en gran número".

Más adelante se refiere a la alimentación de las ratas (diariamente entre 20 y 40 gramos de alimentos sólidos y, aproximadamente, la mitad de líquidos- y califica a estos animales como "los más salvajes, fieros e indomables de la naturaleza". "Como todo animal salvaje —añade—, huye ante la presencia del hombre; mas cuando se ve acorralada o en grandes masas "hacen cara" a perros, gatos y al hombre incluso, dando saltos inverosímiles, para atacar a mordiscos, arañazos y chillidos desgarradores para amedrentar".

Finalmente, el doctor Sayago se refiere a los daños y perjuicios ocasionados por las ratas en el aspecto sanitario y en el económico.

"Creo que dentro del aspecto sanitario —dice— a las ratas no se les ha dado aún la importancia que tienen ni tampoco se les ha prestado el interés extraordinario que merecen bajo el prisma sanitario-económico. A tal respecto, pocos ignoran los daños que las ratas causan como transmisoras de procesos tan graves como la triquinosis, la peste bubónica, la rabia, la tularemia, la leptospirosis, y así muchas más".

"En el aspecto económico —concluye—, quiero significar que algunos tratadistas afirman que cada rata destruye al año alimentos y cosas por valor de más de cien pesetas. Calculando que cada ciudadano del mundo "tiene su rata" (número admitido por todas las estadísticas), es fantástica la cifra en millones que a los humanos nos cuesta el mantener vivo a este dañino animal. Pensemos por un momento que solamente a los españoles nos cuesta más de 3.650 millones de pesetas al año".

Bloqueadas las carreteras entre Italia y Austria

Vipiteno (Italia), 21. (Efe).—Unos mil trescientos camiones bloqueaban ayer las carreteras que enlazan Italia y Austria, como protesta de los conductores en contra de la lentitud de las aduanas italianas despachando, se ha informado oficialmente.

La protesta terminó ayer por la noche, aunque algunas autopistas han continuado parcialmente cerradas, mientras la policía no logró deshacer los atascos de tráfico.

Según el general HAIG

La OTAN se enfrenta con graves problemas

Londres, 22. (Efe).—El comandante supremo de las Fuerzas Aliadas en Europa, general Alexander Haig se mostró preocupado por el equilibrio de fuerzas entre los países del Este y Occidente en conferencia pronunciada en Londres.

Para Haig la OTAN «se enfrenta con graves peligros» y «el resurgimiento del potencial del arsenal de la Unión Soviética convierte en vital la seguridad que debe alcanzar Occidente».

Este último tema fue el que desarrolló más ampliamente el general Haig en sus declaraciones, hechas públicas hoy. Dijo que si la relación de armamentos entre el Este y Occidente había sido de uno a diez y que por ello la amenaza de guerra nuclear cuando el caso de Cuba nunca fue creíble, una década más tarde Occidente se ha quedado atrás.

La Unión Soviética, agregó, está gastando un tercio más en defensa que los Estados Unidos, por lo que es necesario hacer un esfuerzo.

Refiriéndose a la crisis económica indicó que si los países occidentales se concertaban para combatirla también lo hacían para reducir el esfuerzo para conseguir la seguridad exterior y que esto último era un error.

Y lo considero un error porque «la gran prioridad de la alianza era el equilibrio». Con una imagen opino que no hay que esperar que el globo explote en los aires, sino impedir que suba con solidaridad y unidad.

Por una orden de Educación y Ciencia

Regulación de los estudios nocturnos de Bachillerato

Madrid, 22. (Cifra). — Los estudios nocturnos de Bachillerato quedan regulados en virtud de una orden del Ministerio de Educación y Ciencia que hoy inserta el «Boletín Oficial del Estado».

Los estudios podrán cursarse en: A) Institutos Nacionales de Bachillerato. B) En los centros no estatales de Bachillerato que estén suvencionados o sean objeto de concierto por el Ministerio de Educación y Ciencia, y C) En régimen de tutoría como alumnos del Instituto Nacional de Bachillerato a distancia en los centros adscritos o colaboradores del mismo.

Para matricularse como alumno de los estudios nocturnos de Bachillerato será necesario acreditar de manera fehaciente la imposibilidad de seguir dichos estudios en el horario normal diurno.

Los alumnos que cursen el Bachillerato nocturno podrán matricularse por cursos completos o por materias. La organización de estas enseñanzas se someterá en su contenido y procedimiento de verificación a lo establecido con carácter general para este nivel educativo, atendiendo, no obstante, a sus características propias.

El horario de trabajo en el centro de los alumnos de estudios nocturnos no podrá superar las veinte horas semanales de lunes a viernes.

El profesorado de los estudios nocturnos impartirá también las enseñanzas de los estudios diurnos. Cada profesor dedicará a su materia el número de horas semanales por grupo que señala el plan de estudios vigente, con el fin de atender debidamente las necesidades del alumno en cuanto a programación, explicación, trabajo personalizado y actividades de evaluación y recuperación.

Los centros que venían impartiendo en régimen nocturno las enseñanzas de Bachillerato y COU, de acuerdo con los planes de estudio a extinguir, podrán seguir impartiéndose con el mismo régimen y horarios hasta la total extinción de los mismos.

SAJAROV espera poder ir a OSLO a recibir el NOBEL

Moscú, 22. (Efe).—Tras haber solicitado formalmente un visado de dos semanas a partir del tres de diciembre para salir a recibir el Premio Nóbel de la Paz en Oslo, el disidente soviético Andrei Sajarov ha declarado a corresponsales extranjeros que no teme se le impida el regreso a la URSS.

Sajarov, que pretende acudir a Oslo con su esposa para la entrega del premio, opinó que las autoridades soviéticas no se decidirían probablemente a forzarle al exilio, en vista del daño causado a la imagen de la URSS por el «caso Solzhenitsyn». El científico interpreta como «intentos de atemorizarle» los rumores de que no se le permitiría la vuelta en caso de salir de la URSS.

Respecto al llamado «tribunal Sajarov» de Copenhague, que investigó violaciones de los derechos humanos en la URSS, Sajarov declaró que estaba satisfecho del resultado positivo y seguro de que insistiendo en el problema de los derechos humanos se llegaría a resultados. Como caso concreto citó el de los tártaros de Crimea, deportados en masa tras la segunda guerra mundial y que pretenden regresar a su tierra.

El Consejo de Seguridad aún no ha adoptado ninguna resolución

(Viene de primera página)

SUSPENSION DEL TRAFICO FERROVIARIO ENTRE ARGELIA Y MARRUECOS

Argel, 22. (Efe). — El tráfico ferroviario entre Argelia y Marruecos ha quedado suspendido a partir de hoy, informa la Compañía Nacional Argelina de Ferrocarriles.

La Compañía ha dejado de expedir billetes de viajeros y de enviar mercancías en dirección a Marruecos.

La suspensión obedece al hecho de que el jefe de explotación de los ferrocarriles marroquíes dirigió el lunes por la tarde un mensaje a la Compañía Ferroviaria Argelina en el que le comunicaba que suspendiera el tráfico con Marruecos.

EDITORIAL DEL «NEW YORK TIMES»

Nueva York, 22. (Efe). — El «New York Times», en su edición de hoy, refiriéndose a la marcha de 350.000 marroquíes sobre el Sahara español, dice en un editorial:

«Son claros los motivos que han inducido al rey Hassan II a organizar esta provocativa comedia de gran montaje. Habiendo acumulado el sentimiento nacionalista marroquí este año sobre este problema en parte para desviar la atención del pueblo de su propia miseria, en parte para seguir manteniendo una oposición irresponsable, el rey está convencido de que debe tomar alguna acción, pues de lo contrario perdería la confianza de su pueblo y quizás su propia corona».

«Y teme razonablemente que si se celebra un referéndum entre los 75.000 saharauís residentes en el Sahara español (tal como prometió España y ha instado a ello tanto Argelia como la misión de las Naciones Unidas) la decisión sería contra la unión a Marruecos».

«El rey no acepta el derecho a la independencia, o a la propia determinación, como determina la Carta de las Naciones Unidas y la Organización para la Unidad Africana», señala el editorial citando la no admisión por Hassan del consejo reciente del Tribunal Internacional de Justicia que va contra Marruecos y Mauritania.

El editorial indica que hace dos años «ninguna de las partes que actualmente reclaban derechos sobre el Sahara pensaron en la utilización de la fuerza como respaldo a sus reclamaciones. Desde entonces, sin embargo, se ha descubierto que el país posee las mayores reservas de fosfatos del mundo, lo que se ha convertido en el factor que ha provocado la escalada de la disputa».

El editorial agrega que sólo un referéndum bajo la supervisión de las Naciones Unidas «continúa siendo el casi único camino para resolver el problema».

Esta resolución es la que patrocinan España y Argelia, y, tras señalar, que a ella podría unirse Mauritania el editorial agrega que «el rey Hassan debe retirar su provocativa y espectacular iniciativa y las consiguientes consecuencias».

«Si lo hace pronto, podría evitar el compromiso de que el Consejo de Seguridad de las Naciones Unidas adopte una resolución obligando a Marruecos a desistir de su empeño».

LLAMADA A LOS TRABAJADORES EN EL EXTRANJERO

París, 22. (Efe). — Los trabajadores saharauís inmigrados en Europa publicaron hoy un comunicado atacando durante la iniciativa del rey Hassan II en el Sahara Español.

«La iniciativa del Gobierno marroquí de ocupar nuestro territorio por la fuerza es una [illegible] maniobra criminal, cuya responsabilidad sólo incumbirá al rey Hassan II», dice el comunicado, que pide a los trabajadores saharauís estén preparados «a regresar inmediatamente a su país para asegurar su defensa» y advierte a los trabajadores marroquíes de «el peligro y la gravedad que presenta para la paz y la seguridad en la región y la iniciativa bélica del rey Hassan II».

Afirmando por último su solidaridad con el «Polisario», los trabajadores inmigrados defienden la autodeterminación y la independencia del Sahara Occidental.

PRENSA LONDINENSE

Londres, 22. (Efe). — La Prensa londinense se hace eco hoy del comienzo de la marcha marroquí hacia el Sahara Español, deteniéndose el diario independiente «The Times» en la actitud de Argelia que según el «puede ser el factor clave en la disputa».

Dice a continuación «The Times» en su primera página que Marruecos asegura que Argelia ha entrenado y equipado a los luchadores del «Polisario» y defiende su reclamación de independencia «para conseguir acceso al puerto de El Aaiun en el Atlántico».

«Muchedumbre de marroquíes a la marcha del Sahara», titula su información el mismo periódico, mientras el conservador «The Daily Telegraph» se limita a consignar el hecho de que los «marroquíes han comenzado la marcha del desierto», como el resto de la Prensa.

Asimismo los periódicos dan cuenta de la visita del ministro secretario general del Movimiento, José Solís, a Hassan II sin comentarios sobre los resultados de sus conversaciones.

Agredido un periodista de Barcelona

Barcelona, 22. (Cifra). — El redactor del «Diario de Barcelona», don Carlos Sanchez Costa, ha sufrido lesiones de pronóstico leve al ser agredido anoche por un grupo integrado por cuatro o cinco individuos desconocidos.

La agresión se produjo sobre las diez de la noche cuando el periodista barcelonés regresaba a su domicilio, cerca del cual le aguardaban los agresores.

El periodista sufrió contusiones diversas y una herida en la cabeza, detrás de una oreja, con hemorragia, de la cual tuvo que ser asistido en un dispensario de urgencia, pasando a continuación al Juzgado de guardia para presentar la correspondiente denuncia.

Solís se entrevistó con Arias

(Viene de primera página)

José Solís Ruiz, para despachar con el presidente del Gobierno, Carlos Arias Navarro.

SOLIS

Al parecer, el motivo de la visita es informar al presidente del resultado de las dos entrevistas celebradas ayer en Marrakech con el rey Hassan de Marruecos.

HORA Y MEDIA DURO LA ENTREVISTA SOLIS-ARIAS

Madrid, 22. (Cifra). — Aproximadamente hora y media —de once menos cuarto a doce y cuarto de esta mañana— ha durado la entrevista mantenida entre el presidente del Gobierno, Carlos Arias Navarro y el ministro Secretario General del Movimiento, José Solís Ruiz, reunidos en el despacho oficial del primero.

Se cree que el tema principal de la conversación fue las entrevistas sostenidas por el señor Solís con el rey de Marruecos, Hassan II, y con otras autoridades marroquíes, en el día de ayer en Marrakech.

FUE UN ERROR MARROQUI LA EXPULSION DEL REDACTOR JEFE DE «POSIBLE»

Madrid, 22. (Cifra). — Ya se conocen los motivos que causaron la expulsión de Marruecos del redactor jefe de «Posible», Félix Bayón, según han informado a «Cifra» fuentes de la revista.

Ayer tarde, un alto funcionario de la embajada de Marruecos en Madrid explicó al periodista que todo había sido un error. Al parecer, por similitud con el primer apellido, se le confundió con un periodista portugués, que anteriormente había sido considerado persona «non grata». Esto unido a que todas las autoridades del Ministerio de Información marroquí, se encontraban ya en Marrakech, complicó las cosas lo suficiente como para provocar el incidente.

Las autoridades marroquíes, después de pedir todo tipo de disculpas al señor Bayón, le han dado especiales facilidades para volver de nuevo a Marruecos.

López Bravo, consejero de "Pedro Domecq, S. A."

Jerez de la Frontera (Cádiz), 22. (Cifra). — El ex-ministro español de Asuntos Exteriores, don Gregorio López Bravo, ha sido nombrado consejero de «Pedro Domecq, S. A.».

El señor López Bravo tomará posesión de su cargo mañana jueves en el transcurso de dicha firma, que ha de celebrarse a mediodía en la sede central de la citada empresa jerezana.

Mientras proliferan los rumores sobre un inminente golpe de Estado

Desafío izquierdista al GOBIERNO PORTUGUES

Costa Gomes se reunió con Soares y Cunhal antes de salir hacia ITALIA y YUGOSLAVIA

Lisboa, 22. (Efe). — Mientras el presidente Costa Gomes intentaba una conciliación entre los partidos socialista y comunista, miles de manifestantes civiles y militares levantaron esta madrugada los sellos puestos por orden presidencial en las instalaciones de la emisora de «Radio Renascença».

En lo que constituye el más serio desafío de los últimos días a la autoridad constituida, los trabajadores de la emisora católica en Lisboa, que controlan la estación desde hace tres meses, comenzaron esta mañana a emitir.

Varias decenas de miles de manifestantes marcharon anoche hacia la emisora, convocados por las comisiones de trabajadores que apoyan a los ocupantes de «Radio Renascença», y después de varias horas de deliberación decidieron retirar los sellos y reanudar las emisiones.

Las emisiones de «Radio Renascença» fueron interrumpidas hace tres semanas por orden del primer ministro, almirante Pinheiro. El presidente Costa Gomes ordenó posteriormente que las instalaciones emisoras situadas en los alrededores de Lisboa, fueran selladas.

Piquetes de vigilancia de comisiones de trabajadores y soldados se mantenían esta mañana en las instalaciones de la emisora, mientras un coche de la policía se mantenía a cierta distancia. Hasta ahora no se ha producido ninguna reacción a la decisión tomada por los trabajadores.

Por el momento, la emisora emite solamente en frecuencia modulada por personal técnico de la emisora que trata ahora de encontrar repuestos de material deteriorado durante el cierre de las instalaciones y que impide por el momento la reanudación de la emisión en onda media.

Horas antes había concluido un encuentro de los secretarios generales del partido socialista y comunista con el presidente de la República, a iniciativa de éste, del que el único acuerdo aparente fue la repetición de este tipo de encuentros.

El general Costa Gomes, antes de su partida a primera hora de esta mañana para Italia y Yugoslavia, había intentado poner de acuerdo a los dos mayores partidos de izquierda con el objeto de garantizar una estabilidad del actual Gobierno.

Sin embargo, una diferencia insalvable por ahora es el diferente punto de vista de los dos partidos sobre la continuidad del Partido Popular Democrático (centro) en el Gobierno. Al final de la reunión, Manuel Alegre, miembro del secretario del P. S. que acompañó a Mario Soares, reafirmando la necesidad de mantener el Gobierno en su actual composición.

Alvaro Cunhal, que se mostró especialmente reservado, se limitó a decir que las relaciones entre su partido y el socialista eran «muy difíciles». Los dirigentes de los dos partidos quedaron sin embargo de acuerdo en volverse a reunir con el presidente al regreso de éste de Yugoslavia, previsto para el domingo próximo.

También ayer participaron en una reunión unánimemente considerada como de gran importancia los generales Fabiao, jefe del Estado Mayor del Ejército, y Otelo de Calvalho, comandante de las fuerzas de seguridad del «COPCON» con los almirantes Filgueira Soares, jefe del Estado Mayor de la Armada, y Rosa Coutinho, uno de los tres representantes de la Marina en el Consejo de la Revolución.

Aunque nada trascendió al final, la reunión parece haber estado directamente relacionada con la cada vez más difícil situación a nivel militar Los generales Fabiao y Otelo de Carvalho parecen cada vez más alejados del grupo de «los nueve», mientras que los dos almirantes representan a la línea goncalvista dominante en la Marina.

Esta importante reunión militar se producía mientras corrían por la ciudad Lisboa insistentes rumores sobre la inminencia de un golpe de Estado, de un signo u otro, antes del fin de semana.

Pocos vehículos cruzan la frontera de Irún

Irún (Guipúzcoa), 22. (Cifra). — Durante el presente mes de octubre, el movimiento rodado en la frontera de Irún, es bastante bajo en ambas direcciones: ya que entre los diferentes puentes internacionales apenas alcanza los 4.000 vehículos diarios, incluyendo turistas, emigrantes, trabajadores fronterizos, etc.

El pasado año, en el mismo período, oscilaba sobre los 9.000 vehículos, en su mayoría compradores españoles a Francia, y, en menor escala, franceses a España.

Por su parte, el movimiento internacional de mercancías por ferrocarril y carretera en esta frontera sigue siendo tan importante como en años anteriores, con una media de cuatro trenes diarios y setecientos camiones de gran tonelaje en ambas direcciones.

En días sucesivos, la exportaciones se verán incrementadas por la iniciación en gran escala de la nueva campaña de agrios 1975-76.

España continua importando y exportando a importante nivel, con toda Europa, en cumplimiento de los intercambios establecidos con diferentes países, especialmente Francia, Alemania, Inglaterra, Bélgica y Holanda.

Porque se violan los derechos humanos

USA suprime la ayuda militar a CHILE

Wáshington, 22. (Efe). — El secretario norteamericano de Estado, Henry Kissinger, ha decidido suprimir toda ayuda militar a Chile este año, según han informado medios próximos al Departamento de Estado.

La postura del Gobierno norteamericano refleja la preocupación de atraerse, en esta época pre-electoral, la simpatía de los elementos demócratas del Congreso, preocupados por las insistentes acusaciones de violación de derechos humanos en Chile, según se indica en los mismos medios.

En el Departamento de Estado se considera que estas acusaciones son exageradas.

El Gobierno estadounidense ha hecho saber, sin embargo, a las autoridades chilenas que es aconsejable que permitan la entrada a la comisión interamericana de Derechos Humanos en el país para realizar una investigación sobre el lugar.

El año pasado, el Congreso de los Estados Unidos rechazó una petición de ayuda militar a Chile presentada por la Administración Ford.

La situación actual es la contraria a la que se dio durante el régimen del presidente Salvador Allende. En esa época, toda ayuda económica a Chhile fue suspendida, pero se mantuvo a la ayuda militar.

La ayuda económica de Norteamérica a Chile durante el año fiscal 1974-75, se elevó a unos 80 millones de dólares (4.720 millones de pesetas). Se espera que la misma cantidad se destine para el año fiscal en curso.

Secuestrados dos norteamericanos en BEIRUT

Beirut, 22. (Efe). — Dos empleados de la embajada de Estados Unidos en Beirut, ambos de nacionalidad norteamericana, han sido secuestrados hoy en el paseo marítimo de Mazraa, zona donde se han hecho fuertes los musulmanes libaneses y los palestinos, ha declarado un portavoz de la embajada.

Los dos norteamericanos se dirigían a su trabajo en la embajada, cuando se produjo el secuestro.

La embajada norteamericana no desea identificar a los dos norteamericanos, por ahora, señaló el portavoz, agregando que personal de la embajada «está en contacto con las autoridades libanesas», para conseguir la liberación de los norteamericanos.

El embajador norteamericano en Beirut, McMurtie Godley, ha visitado al primer ministro libanés, Rachid Karame, quien canceló todas sus reuniones políticas para tratar sobre el incidente, han señalado fuentes gubernamentales.

M.C.D.2022

EL MUNDO DEL AUTOMOVIL

¿Clavos o cadenas?

¿CLAVOS O CADENAS?

Dentro de poco, empezará a ser frecuente la noticia de la nieve y se volverá a hablar, a nivel comercial e informativo, de las cubiertas de clavos y de las cadenas. La nieve suele asustar a más de un conductor cuando se la encuentra en la carretera. En ocasiones llega a interrumpir la circulación. Sin embargo, cuando uno va preparado, puede decirse que es un problema con solución No obstante conviene advertir que si esta solución no es la adecuada puede suceder que el remedio sea mucho peor que la enfermedad.

A la nieve hay que tenerla respeto, pero no miedo; y hay que saber cómo se la puede vencer. Las cosas cambian cuando hablamos del hielo, que ahí ya empiezan las palabras mayores. Los problemas que plantean uno y otro elemento se reducen fundamentalmente a la pérdida de adherencia de las ruedas motrices o propulsoras y de las directrices de los automóviles. Problemas difíciles, según se ve, ambos. Lo que procede es aumentar las posibilidades de adherencia.

CADENAS CON PRECAUCIONES

Y para ello se usan las cadenas. Auténticas cadenas, que se enrollan a todo lo largo y ancho de la banda de rodadura y que muerden la nieve y el hielo, dentro de unas posibilidades modestas en cuanto a ligereza para seguir la conducción. Preferiremos aquellas cadenas fáciles de colocar y mayor rigidez en torno a la cubierta. Las de anillos suelen ser las más efectivas. Y con las cadenas puestas —en las ruedas que transmiten la potencia— podemos hacer viaje, bien entendido que la nieve no permite brusquedades (ni con el cambio de marchas, ni con el acelerador, ni con el freno, ni con el gas; ni con el volante). La ventaja de las cadenas (ponerlas sólo cuando son precisas y retirarlas sobre terreno seco) no debe hacer olvidar sus inconvenientes (peligro de roturas en conducciones de frenos), de modo que la conducción debe hacerse atenta y extremando las precauciones.

MAS DE PRISA CON CLAVOS

Cuando los clavos (clavos incrustados sobre la goma de las cubiertas) se popularizaron, de modo especial en algunos países, pareció como si la panacea del conductor contra los males del invierno hubiera sido descubierta y puesto en venta al público. Indudablemente los clavos presentan muchas, muchísimas ventajas sobre las cadenas. Se tiene mayor adherencia; la velocidad a que se puede rodar es mayor; no hace falta sustituirlos por otras cubiertas para rodar en seco; y más etcéteras. En contra, además del precio, tienen los cuidados que requieren, como presión muy adecuada; señalización del sentido de giro; peligro de desprendimiento sobre coches que circulan detrás... Quien los haya empleado alguna vez, pese a los inconvenientes que presenta, los echará siempre en falta cuando se encuentre nieve o hielo en la carretera, porque proporcionan una gran seguridad de marcha.

ANTES DE ELEGIR...

Ahora bien; antes de decidirse por la compra de unas cubiertas con clavos es preciso hacer cálculos. Si en el invierno apenas vamos a salir de viaje, o lo vamos a hacer en un radio de pocos kilómetros, o la zona donde vivimos no es propensa a las nieves, más vale que ni pensemos en los clavos. Por el contrario, si vamos a rodar casi a diario por zonas de nieve, seguramente nos tendrá cuenta desembolsar su precio. No olvidemos que, pasada la nieve o dejado atrás el hielo, los clavos, en seco, no nos permiten rodar a los 110 por hora de cualquier carretera Redia, porque en seco los clavos nos hacen perder adherencia, con los inconvenientes implícitos sobre dirección y frenos.

Diríamos que tratándose de desplazamientos continuos o muy frecuentes por zonas de nieve que comprendan un 40 ó un 50 por ciento del recorrido total merece la pena calzar clavos. En otro caso, es un lujo que podemos permitirnos, pero no una necesidad. El de las cadenas es lujo mucho más modesto que sí podemos permitirnos y debemos hacerlo, para que la nieve no nos pille, en cualquier carretera, desprevenidos.—(PYRESA).

PLURINOTICIARIO

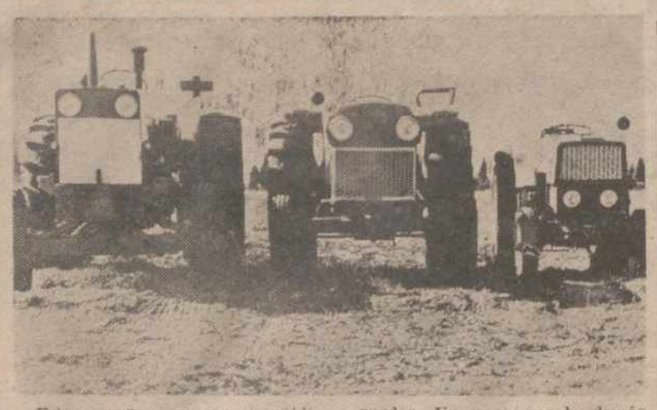

—Esta semana aparecen en público los nuevos R-5 TS. Aparte de otras diferencias notables, la más visible, en carretera, es la del arco que en cada asiento delantero hace el oficio de reposacabezas. Hay muchas más reformas en el nuevo modelo de FASA, por supuesto. Y para el conductor, la más apreciable es, desde luego, la introducción de una cilindrada de 1.300 en el nuevo motor.

—La firma Van Hool ha puesto buen término a una difícil empresa, y ha presentado su monoplaza de Formula 2, el primero que se fabrica en España. Es todo un gesto que la firma asentada en tierras mañas ofrece sin «vedettismos» a los aficionados españoles al deporte de las cuatro ruedas. Un paso, por lo demás, que se echaba de menos, después del auge de las dos Fórmulas de Seat. El nuevo monoplaza está preparado para empezar la temporada próxima. «Made in Spain».

—Tractores, hechos en España, para Siria, país en el que se están montando en una fábrica en la que «Motor Ibérica» actúa de consocio en el capital al lado del Gobierno sirio. Cada mes se ponen en orden de marcha unos 400 tractores, un mes tras otro.

—No vendría nada mal, sino todo lo contrario, que con motivo del presunto cambio de modelo de casco protector para motoristas municipales se ordenase el uso de este accesorio fundamental para los motoristas, jóvenes incluidos, naturalmente. Si es menester, consúltese a expertos, pero, amén de la homologación de un casco realmente protector, convendría asesorarse debidamente acerca de los fundamentos de la norma que lo declare de uso obligatorio.

—Otra noticia, y buena, relativa a una empresa del sector auxiliar. Bendibérica ha conseguido que Berliet y Saviem, francesas, acreditadas, hayan homologado las servodirecciones hidráulicas de la empresa española. Un buen tanto, que registramos en momentos no propicios a los éxitos.

—Bien: el plan Ford sigue adelante, paso a paso, fecha a fecha. El modelo que se fabricará en Almusafes ya está siendo sometido a pruebas a fondo, sobre prototipos y sin rehuir comparaciones con otros modelos similares. El coche, muy en la línea que se va imponiendo, y no sólo en las cilindradas bajas, será un «todo delante».

—La inscripción para el Rallye de España es nutrida y sonora. Muchos pilotos y coches extranjeros y un buen plantel de nacionales. No falta, claro está, la de Estanislao Reverter, orensano de pro, que, según se dice, se despide del automovilismo deportivo activo en esta prueba. Reverter, aunque diga adiós, no dejará de la mano a esa cantera de pilotos que él mismo está tallando con sus manos y su experiencia.

—Siguen adelante, y muy adelantados, los afanes de Seat en torno a su «coupé» pequeño, de motor de 1.200 c. c. (el que monta el Seat 124). Los prototipos continúan haciendo kilómetros.—(PYRESA).

VIBRACIONES Y BACHES

Los ruidos y los infrasonidos plantean dificultades a una conducción segura. Tres cuartos de lo mismo ocurre con las sacudidas (movimiento originado por desigualdades de la calzada y transmitida a través de la suspensión) y con las vibraciones (movimientos sonoros en general derivados del funcionamiento del motor y del giro de las ruedas).

Al estudiar estos fenómenos, dentro del contexto general de la seguridad, se ha visto como ésta, a su vez, depende, en gran medida, de la interacción e interdependencia de órganos y sistemas diversos de cada automóvil. Las experiencias de Ford, por ejemplo, fueron muy explícitas en tal sentido: Eligiendo pasajeros expertos se hicieron recorridos rectilíneos y en curva, con diversas suspensiones. Algunos pasajeros encontraron más desagradable el balanceo tras la curva con suspensión «blanda» que las más bruscas sacudidas en el tramo recto. Esto significa que, por construcción, es necesario aunar la comodidad de un automóvil en las rectas y en las curvas, lo que quiere decir, en otras palabras, que los diseños de suspensión y amortiguación han de resultar del compromiso de ambas exigencias. En el tren suelen ser apenas perceptibles las oscilaciones verticales, en tanto que las horizontales resultan altamente molestas para los pasajeros. Cada sistema de movimiento presenta, a este respecto, muchas variantes.

Podrá parecer una minucia el estudio de esta cuestión, en especial si la concretamos en Herzios, pero no es baladí, entre otras, por la sencilla razón de que una serie de sacudidas o un balanceo acentuado pueden influir, y de hecho influyen, en la seguridad de la conducción. Cada vez, y esto debe alegrarnos, se hila más fino en esta materia.

(PYRESA)

El anti-congelante, NECESARIO

Algunas fábricas entregan ya los coches producidos en periodos fríos con anticongelante en el circuito de refrigeración y la oportuna advertencia al comprador. Para estos nuevos automovilistas todo se reduce a comprobar el nivel de este circuito. Para los que usan circuito «sellado», ya con mezcla, el trabajo se limita igualmente a comprobar el nivel y como máximo a sustituir la mezcla anticongelante cada dos años.

De todos modos, conviene que en el circuito haya anticongelante en dosis adecuada antes de que el primer frío bajo cero nos coja de sorpresa. Vaciar por la noche un circuito completo de refrigeración para evitar que el agua se hiele es una auténtica molestia. Más vale prevenir, especialmente en este caso. La prevención consiste en cerciorarse de que la mezcla que tenemos es consistente; en sustituir la vieja, o en incorporar una mezcla con agua-anticongelante a nuestro circuito de refrigeración.

Cualquier producto contra el frío es bueno, al menos, de los que hay en el mercado, pero es preferible y más prudente, a efectos de ulteriores adiciones, usar el que cada marca recomienda para sus modelos. El líquido tiene por objeto, como se comprende, evitar la congelación del agua en el circuito, pues de producirse la congelación, al aumentar el volumen del agua, se podrían producir roturas graves, incluida la del bloque.

No cuesta nada pedir que al mismo tiempo que sustituyen o añaden anticongelante a la mezcla echen un poco en la bolsa del agua para el lavaparabrisas, que también se puede helar, dejándonos sin un socorro esperado cuando lo necesitamos.

(PYRESA)

EL BANCO QUE CRECE Y NO CESA

BANCO INDUSTRIAL DE LEON
BANCO INDUSTRIAL DE LEON
BANCO INDUSTRIAL DE LEON

INAUGURA SU OFICINA PRINCIPAL EN MADRID: SERRANO, 38

Autorizado por el B. de E. n.º 10.783

M.C.D.2022

La figura de la semana

T. U. M. E. la última experiencia musical

El grupo T. U. M. E.—(Foto PYRESA)

De un tiempo a esta parte, están apareciendo en Estados Unidos diversos grupos que, bajo unas siglas, esconden los más extraños nombres, estando su música y canciones, identificadas por un ritmo que se ha dado en denominar «Sonido de...». Recordemos a M. F. S. B., por ejemplo. Pues bien, otro grupo, en este caso muy numeroso, acaba de nacer en el panorama musical americano. Son T.U.M.E., cuyas siglas responden al título de The Ultimate Musical Experience. Bajo este nombre, se agrupan todas las formas musicales conocidas dentro de lo que es la música «de color»: rock, soul funk, Jazz, gospel, etc., y sus componentes son siete músicos jóvenes, vigorosos y hábiles, que saben combinar esta serie de estilos musicales para producir después, un nuevo sonido, liso, emocionante, dinámico, y casi nos atrevemos a decir que, exclusivo. Ellos son un producto de los «night clubs» de Los Angeles, donde en cada una de sus actuaciones, refinaron y modelaron su música y su presentación «en vivo», empeñados día tras día en ser «lo último».

ALGO DE HISTORIA

Era el año de 1974, cuando después de realizar una jira por Oriente, con actuaciones en conocidos y prestigiosos clubs de la Costa Este de los Estados Unidos, T. U. M. E. fue contratado como segundo grupo para las actuaciones de grandes artistas, que se dan cita en uno de los más importantes teatros de Los Angeles: Total Experience. Ellos poseían la suficiente experiencia musical, pues habían actuado junto a Spinners, Gladys, Night and The Pips, Carla Thomas, The Dells, y otros conjuntos de éxito popular. Su triunfo en Total Experience fue grande, tanto que uno de los productores más poderoso de USA, Alan Rubens, los catalogó como algo nuevo e interesante, ya que su sonido era totalmente distinto a lo que hasta entonces había escuchado. Así, se decidió a producir el primer álbum, y se grabó en Los Angeles, aunque las mezclas se hicieron en Filadelfia. El resultado fue un completo éxito.

T. U. M. E. UNO A UNO

Los componentes de este grupo, como antes dijimos, son siete. He aquí sus nombres y los instrumentos que juegan en el conjunto:

MICHAEL GREGORY THOMAS, guitarra y coros de fondo.

SUSAN GRINDELL, cantante y percusionista.

JAMES MIMS, toca el saxo y canta.

LOUIS M. BROWN, canta y también hace percusión.

RICHARD MCKINLEY JACKSON, toca trompeta, flauta y hace coros de fondo.

CHUK BYNUM JR., toca guitarra y hace coros.

HOWARD S. HUNTSDERRY, es el batería y también forma parte de los coros.

Ellos son «La última experiencia musical». La idea de este nombre se le ocurrió a Richard Jackson, al haberse inspirado en «MFSB» y «TSOP». Los demás componentes estuvieron de acuerdo porque el nombre describe al grupo. Su música posee encanto, unidad, estilo y frescura. Han sido éxito en Estados Unidos, y esperamos que pronto, el público español los conozca para corroborar su triunfo.—(PYRESA).

EL MUNDO DEL DISCO

Por Wenceslao Pérez Gómez

Revista de novedades discográficas

Pink Floyd presenta en España su nuevo álbum "Wish You Were Here"

"Campesino", un nuevo baile de Georgie Dann, en single

DISCOS SINGLES

Georgie Dann con cada temporada veraniega o invernal, siempre ha lanzado un nuevo baile que en la mayoría de las ocasiones siempre ha sido bien aceptado por el público, sobre todo joven. Su último impacto «El bimbó», va a tener una continuación en este otoño e invierno, con la canción «Campesino», muy en la línea y ritmo del anterior tema. El disco que contiene este nuevo impacto de Georgie Dann, acaba de ser editado en nuestro país esta semana.

Mud es un grupo que a pesar de haber tenido algún éxito en el plano internacional, en España todavía no han llegado a obtener una gran popularidad, y no porque no sean buenos, instrumental y vocalmente, sus componentes, sino porque les ha faltado una promoción eficaz. Esta semana aparece un nuevo single del conjunto con dos temas, que aunque tienen cierto ritmo muy bailable, no lograrán darles a conocer en plan masivo. Los títulos son «Moonshine Sally» y Bye Bye Jonhny», esta última original de Chuck Berry.

Melissa Manchester es una nueva intérprete, que esta semana hace su aparición en el mercado español del disco. Melissa Manchester es una muchacha muy sofisticada, que compone los temas que interpreta. Su sencillo, compuesto por temas extraídos de un álbum que será editado en breve en España, presenta las canciones «Midnite Blue» y «I Got Eyes».

DISCOS LP'S

Pink Floyd, ha sido uno de los conjuntos británicos que ha dado a su música un tono futurista y espacial. Ellos fueron los que hace dos años, consiguieron el premio al mejor disco del año, y desde entonces no habían editado ninguna grabación posterior. Esto hacía que sus nuevas producciones fuesen esperadas con ansiedad por los aficionados. Y por fin, esta semana, aparece el primer álbum después de esta larga espera. El título genérico es «Wish You Were Here», y ha sido grabado entre enero y julio de este año, en los estudios Abbey Road, de Londres. Los títulos que contiene este disco, son: «Shine on You Crazy Diamond»; «Welcome to the Machine»; «Have a Cigar»; «Wish You Were Here» y «Shine on You Crazy Diamond» (parte segunda).

Pink Floyd, nuevamente en el mundo del disco.—(Foto Pyresa)

Isao Tomita, es un artista japonés que ya obtuvo un enorme éxito de 1974, interpretando con el sistetizador «El sonido de Debussy». En estos días se edita un nuevo álbum de este músico, en el que ha incluido una nueva versión, hecha con sintetizador igualmente, de la obra de Moussorgsky, «Los cuadros de una exposición». Con este álbum, Tomita destruye las barreras tradicionales entre la música clásica y el pop, superándose a sí mismo. Escuchando el disco, se aprecia la grandeza de la obra, las enormes posibilidades del instrumento que la interpreta, así como el genio del músico.

«Rollerball» es el título de una película que, pronto en nuestras pantallas, va a constituir un auténtico éxito. El tema, la interpretación, los actores, la acción y la música del film son los ingredientes de ese éxito. Este film, dirigido por Norman Jewison, el mismo de «El violinista en el tejado» y «Jesucristo Superstar», tiene una excelente banda original, compuesta por temas de música clásica. Estos son sus títulos: «Toccata in D Minor», de Bach; «Fragmento de la Sinfonía núm. 8», de Shostakovich; «Executive Party», de André Previn; «Fragmento del Tercer Movimiento de la Sinfonía núm. 5», de Shostakovich; «Adagio», de Albinoni; vals de «La bella durmiente», de Tchaikowky, y «Fragmento del Cuarto Movimiento de la Sinfonía núm. 5», de Shostakovich. Toda la música ha sido dirigida por André Previn, e interpretada por la Orquesta Sinfónica de Londres.—(PYRESA).

Como siempre

Emilio José, modesto

- «No me considero suficiente como para creer que lo que hago, es lo único que vale»
- «Me interesan las actuaciones, porque es donde se puede ganar dinero para vivir»

La carrera artística de Emilio José, desde que ganara el Festival de Benidorm hace dos años, ha ido en ritmo ascendente. Su «Soledad», fue el tema que marcó la hora definitiva, en su música y su obra. Una obra que tiene mucho de aires populares, aunque no sean estrictamente folklóricos y eso, que él es de Andalucía, de Córdoba concretamente. Su último disco, «La barca», sin embargo, parece que no ha obtenido el éxito que en un principio se había esperado.

—No. Tengo que reconocer que todavía no ha alcanzado el éxito. Es una canción que ahora se está dando a conocer. Creo que es conveniente, dejar que «La barca» siga su rumbo, hasta ver a donde llega —dice Emilio José—.

—¿Te has apartado del rumbo que te marcaste cuando comenzaste en tu carrera?

—No. Creo que al principio estuve algo despistado sobre cuál sería mi estilo y mi tipo de canción. Desde luego estaba claro que yo quería hacer algo, dentro de una música andaluza actualizada. Quizá fue por eso, por lo que puse música a un poema de Pemán, pues él es muy andaluz en todo lo que hace. Nunca quise apartarme de ese tipo de música, aunque reconozco que ha habido canciones que no han estado dentro de lo que me había propuesto, pero en general, pienso que sigo firme en mi propósito, que es lo que he hecho.

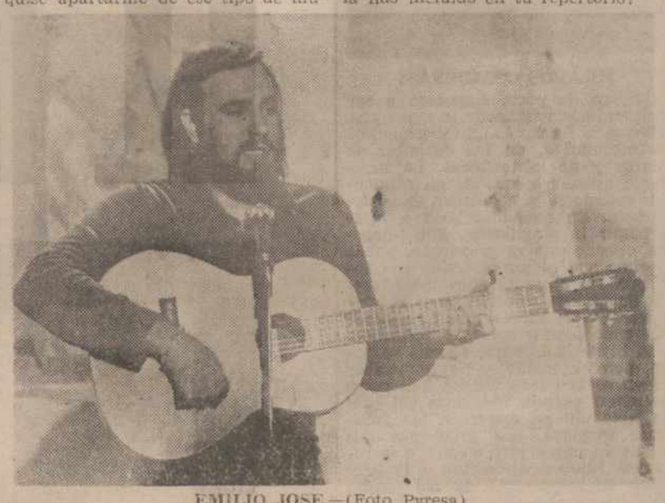

EMILIO JOSE.—(Foto Pyresa)

—¿Qué es lo que hoy, te interesa más: las canciones que interpretas tú o las que te cantan otros; tus discos o tus actuaciones?

—Creo que, todo en conjunto tiene su importancia, porque procede del mismo sitio, esto es, del éxito. Cuando se tiene éxito, se tienen actuaciones, es cuando las canciones gustan, y cuando solicitan canciones los demás cantantes para grabarlas ellos; pero creo que lo más importante para mí, son las actuaciones «en directo», porque es donde realmente se gana dinero suficiente para vivir, y donde se tiene la oportunidad de cantar las canciones con mucho más calor.

RENTABILIDAD DE LAS COMPOSICIONES

Emilio José es un cantautor que primeramente, triunfó interpretando sus propios temas y que después, lo hizo componiendo para otros intérpretes.

—¿Es rentable para un cantautor, componer canciones para otros?

—Generalmente, no suelo hacer canciones para nadie. Lo que sí hago es simplemente componerlas. Si alguna de estas canciones, no la canto yo, porque considero que no está dentro de mi línea, siempre puede haber alguien a quien le puede gustar e incluso, «encajar» dentro de su estilo, y antes que quedar la canción guardada o «dormida», prefiero que sea oída a conocer por otro. Por ejemplo, en el caso de Pepe Domingo Castaño, lo único que hice fue poner música, hasta cierto punto comercial, a unos versos de su hermano, y encauzarle en un estilo de canción desenfadada, que fuese en consonancia con su manera de ser. Fue una gran sorpresa para todos, el que con la primera canción, «Ñeñiñas», fuera un éxito bastante importante. Siendo así, sí puede ser rentable componer canciones para otros.

—Y, sin embargo, «La barca» no ha sido compuesta por ti. ¿Por qué la has incluido en tu repertorio?

—Porque yo no me considero suficiente en ningún aspecto, hasta el punto de creer que lo que hago es lo único que vale. Me ofrecieron la canción, me gustó y decidí interpretarla. Lo demás no me preocupa.

—¿Tu canción más importante?

—A nivel de satisfacción personal, lo más importante que he hecho ha sido el último álbum «Para ti, que has volado tan alto». Pero a nivel popular, «Soledad», que fue el tema que me abrió el camino; aunque pienso que todas mis canciones tienen defectos y virtudes y son distintas al mismo tiempo.

El también es distinto. Su forma de cantar espontánea, para el pueblo llano con palabras y músicas comprensibles para todos, tendrá continuidad en sus próximas obras. Emilio José, triunfador en la canción de nuestro país, sigue siendo el mismo de siempre. El éxito no se le ha subido a la cabeza y eso le honra.—(PYRESA).

DISCO - NOTICIAS

VIENE NATALIE COLE

Por vez primera, llegará a España Natalie Cole, hija del inolvidable Nat "King" Cole, para actuar ante las cámaras de TVE, en diversos espacios. Según nuestras referencias, el estilo de esta intérprete, que cuenta en la actualidad 26 años, nada tiene qué ver con lo que hacía su padre, aunque su popularidad en Estados Unidos es creciente. Su estancia en nuestro país será de tres días.—(PYRESA).

MOCHI A PUERTO RICO

Juan Erasmo Mochi, ganador del Festival de Benidorm 1974, va a participar en el Festival de la Canción y Voz, que se celebrará próximamente en Puerto Rico, en el que tomarán parte sesenta artistas de 38 naciones. Se afirma que Mochi, es uno de los favoritos.—(PYRESA).

BANDA ORIGINAL DEL NUEVO FILM DE KUBRICK

La banda original de la nueva producción cinematográfica de Stanley Kubrick, ha sido encargada al grupo irlandés "The Shieftains", especializado en el folklore de su país. Esta película, es la primera que realiza Kubrick, desde que dirigió hace algunos años "La naranja mecánica".—(PYRESA).

MURIO AL JACKSON

Al Jackson, batería y fundador del grupo "Booker T. & MG's", ha fallecido la pasada semana, en su

(Continúa en la página 12)

FLEX MULTIELASTIC
para soñar y descansar

El descanso es fundamental en la vida. Representa comenzar el día con optimismo o levantarse "con el pie izquierdo".

Para dormir sirve cualquier colchón. Si además quiere descansar, exige una cualidad que no encontrará en todos los colchones. Hay que elegir el mejor.

FLEX-MULTIELASTIC tiene muelles sin nudos, más y mejores; mantas de Polycotón de lana o algodón; cuatro cosidos de seguridad y la garantía que representa más de cincuenta años de experiencia fabricando en cada momento, de lo bueno, lo mejor.

COLCHON FLEX

FLEX - MULTIELASTIC MULTIPLICA SU DESCANSO

NUMEROS UNO EN EL MUNDO

Estados Unidos (singles): "I'm sorry", John Denver.

Estados Unidos (LP's): "Windsong", John Denver.

Inglaterra (singles): "Hold me close", David Essex.

Inglaterra (LP's): "Atlantic Crossing", Rod Stewart.

Luxemburgo: "Hold me close", David Essex.

Francia: "L'ete indien", Joe Dassin.—(PYRESA).

Doctor PABLO MARTIN ALVAREZ
MATERNOLOGO DEL ESTADO POR OPOSICION
Partos, Ginecología, Cirugía de la mujer, Esterilidad
CONSULTA A LA 1
Calle Teniente Velasco, núm. 17 - 1.º
Teléfono, 7 2 2 6 3 6. Palencia

UNA MIRADA AL PASADO

Nuevamente, vamos a traer a la memoria, los hechos y cosas más importantes del mundo del disco, hace justamente quince años, esto es, en este mismo tiempo, pero de 1960. Por entonces, se había celebrado en Cagliari, Italia, el Festival de la canción, en el que resultó ganador el tema «Ju-Ju-Juliette», interpretado por Tony Renis y Gino Corcelli, mientras que el segundo premio lo obtenía Renato Rascel con «Disparando amor». Después del éxito que estaba obteniendo en aquella época Elvis presley, con «It's now or never», versiones del tema por otros intérpretes, empezaban a aparecer en otros países. Por ejemplo, en Alemania, Gerd Bottcher, editaba la canción bajo el título alemán de «Ich Komme Wieder». Mientras, Peppino Di Capri llegaba al segundo puesto de las listas italianas con «Nessuno al mondo». El hit parade de aquella semana, estaba así formado, en sus diez primeros puestos:

1.—TELL LAURA I LOVE HER, Ray Peterson.
2.—IT'S NOW OR NEVER, Elvis Presley.
3.—DREAMIN, Johnny Burnette.
4.—SAVE THE LAST DANCE FOR ME, The Drifters.
5.—EE-I EEI OH!, Jimmy Jones.
6.—ONLY THE LONELY, Roy Orbison.
7.—MY HEART HAS A MIND OF IT'S OWN, Connie Francis.
8.—I WANT TI BE WANTED, Brenda Lee.
9.—COMANCHE, Johnny Horton.
10.—LOU MEAN EVERYTHING TO ME, Neil Sedaka.—(PYRESA).

M.C.D.2022

ANUNCIO DESTINADO A LOS DETALLISTAS DE ALIMENTACION

IFA ®

RED IFA de CASH and CARRY

PROMOCION NACIONAL
Octubre 1975

Acuda a los CASH IFA (Autoservicios al por mayor).

Adquiera hasta fin de mes los productos de esta Promoción Nacional a precios sorprendentes.

72 CASH and CARRYS IFA distribuidos por toda España aseguran al detallista un abastecimiento inmediato con los más bajos precios.

TE ó MANZANILLA

LEJIA

NORMAL ó DESCAFEINADO

Por la compra de 95 unidades se regalan 5 unidades.

M.C.D.2022

ALUMNOS DE FORMACION PROFESIONAL y MAESTRIA INDUSTRIAL

VUESTROS TEXTOS ESTAN A LA VENTA EN

I. G. DIARIO-DIA

Mayor, 99. Teléfono 722690

Y recuerde que en **PAPELERIA**, objetos de Escritorio, **IMPRENTA**, podemos ofrecer calidad y precios.

tv. E. PROGRAMAS PARA EL DIA 23

PRIMERA CADENA

13,45: Carta de ajuste: «Los Albas».—14,00: Programa regional simultáneo.—14,30: Apertura y presentación.—14,31: Aquí, ahora. Programa informativo.—15,00: Telediario. Primera edición.—15,30: Revistero.—16,00: Novela (Capítulo XIV). «La Pródiga», de Pedro Antonio de Alarcón.—16,30: Concierto. «Concierto núm. 27 en Si Mayor para piano y orquesta», Mozart.—17,15: Despedida y cierre.—18,15: Carta de ajuste: «Roberto Rey».—18,30: Apertura y presentación.—18,31: Avance informativo.—18,35: Un globo, dos globos, tres globos. Para los pequeños. Cuentopos. El taller de los inventos.—20,00: El campo. Información agraria.—20,30: Ballet. «Ciclo: Balanchine».—21,00: Telediario. Segunda edición.—21,30: Comando en el Mar de China.—23,40: Ultimas noticias. Reflexión. Espacio religioso.—23,50: Despedida y cierre.

SEGUNDA CADENA

19,30: Carta de ajuste: «Folklore: Música Vasca».—20,00: Presentación y avances.—20,01: Planeta vivo. «La selva secreta de Africa» (I.)— 21,00: Musical Pop. «Johnny Nash».—21,30: Noticias en el segundo programa. Información nacional e internacional.—22,00: Recital. «Ludwing Streicher», (II).—22,30: Temas 75.—23,30: Ultima imagen.

POPULAR DE ARGENTINA

Marilina Ross es "LA RAULITO"

"Interpretar esta película era una auténtica meta para mí"

"Sin embargo, la canción es mi más profunda vocación"

Una escena del film «La Raulito». En primer término Marilina Ross (Foto Pyresa)

En el pasado Festival Cinematográfico de San Sebastián, causó grata impresión una película argentina, titulada «La Raulito», dirigida por Lautaro Murua, que descubría para el público asistente a una actriz: Marilina Ross. Y la verdad es que Marilina, aún siendo prácticamente desconocida en España, en su país es una de las actrices más populares del cine, del teatro y la televisión.

—Lo que mejor define el cine que me agrada hacer, es la película que se presentó en el Festival de San Sebastián, «La Raulito». Es un film que, desde hace seis años, yo quería interpretar —declara cuando con ella charlamos, en su nueva visita a España, con motivo del lanzamiento de unas grabaciones suyas aquí.

—También cantas, Marilina. ¿Qué es lo que más te agrada, cantar o hacer cine?

—Como gustar, prefiero la música.

Marilina Ross, popular actriz argentina.—(Foto PYRESA)

No sólo cantar, sino componer, escuchar...; me gusta todo aquello que está relacionado con la música. Sin embargo, creo que lo que mejor hago, es interpretar.

BAGAJE ARTISTICO

Marilina, es una mujer agradable, de mediana estatura, delgada, y aunque no es una gran belleza, posee un «ángel» en su rostro, que la confiere serenidad. Su carrera artística la comenzó en 1960, en el teatro, y desde entonces no ha faltado a su cita con la escena, cada año.

—¿Cuántas películas han hecho, Marilina?

—Alrededor de quince.

—¿La de mayor éxito?

—Sin duda alguna «La Raulito», aunque también debo de mencionar a «La tregua», que creo que ustedes han visto en España; se presentó el año pasado también en el Festival de San Sebastián.

—¿Qué es «La Raulito»?

—Una historia inspirada en un caso real. Es más, la protagonista todavía aún vive en Buenos Aires. Era una niña que a los cinco años comenzó a vivir sola, en la calle, sin tener familia, ni casa, ni nada; vistiéndose de varón para resistir mejor los embates de la vida y de la sociedad, hasta que la Policía la recoge y la lleva a un correccional sin ser una delincuente. De allí pasa a un manicomio, sin estar loca. Empiezan sus peripecias entre escapadas y detenciones y éstas son las constantes de su vida, hasta que a los 42 años la ponen en libertad. Y esto ha ocurrido hace justamente un mes, motivado por la repercusión que ha tenido la película de su vida en Argentina. Creo que éste, ha sido el premio mayor que hemos tenido cuantos hemos participado en el film.

—¿Te identificaste totalmente con el personaje?

—Como antes te dije, era mi meta, mi objetivo como actriz. Tuve que raparme el cabello como los presos, me rompí un diente y dejé crecer mis cejas al objeto de «dar» mejor el personaje. Después, el maquillaje hizo lo demás.

LA CANCION

Como antes decíamos, Marilina Ross, también canta. Y lo hace bien. Es una auténtica profesional del mundo del disco.

—La canción, ¿es un complemento a tu carrera u otra faceta principal de tu arte?

—La canción es, tal vez, mi más profunda vocación. Yo, me conmuevo y me emociono mucho más con la música, que con una película o una obra de teatro. La música me llega a fibras mucho más profundas que cualquier otra manifestación artística. Y esto ocurre porque posiblemente, soy más sensible que intelectual; intuitiva y no pensadora.

—¿Y no has hecho nunca una película musical?

—No. El género musical en Argentina, no está muy desarrollado. La verdad es que se han hecho comedias musicales, pero pienso que no estamos capacitados para realizar con altura el género musical, sobre todo cuando se ve lo que crean en Estados Unidos.

PROYECTOS

—¿Harás cine en España?

—Tengo en estudio algunas propuestas y todavía no me he decidido. lo que sí es cierto, es que se va a emitir por Televisión Española un programa que hice con Oscar Banegas, titulado «Con otro acento» y que es un ciclo dedicado a Hispanoamérica y en el que yo, represento a Argentina. Pero lo más próximo, es que ahora, cuando regrese a mi país, comenzaré el rodaje de una nueva película, que será dirigida por Leopoldo Torre-Nilsson.

Marilina Ross, pronto será conocida del público español. «La Raulito» según nuestras noticias, será estrenada en nuestro país a primeros del próximo año, pero antes, sus discos, sus canciones, estarán sonando en las emisoras de radio y en las discotecas. Su revelación como artista no tardará en llegar. España confirmará su éxito.—(PYRESA).

Wenceslao PEREZ GOMEZ

DISCO - NOTICIAS

«Nuestro Pequeño Mundo», con el nuevo componente.—(Foto PYRESA).

(*Viene de la página* 10)

casa de Menfis, a consecuencia de un disparo realizado por un extraño. Al Jackson, había realizado las bases rítmicas de las canciones de los mejores artistas de la década de los 60, como Otis Redding, Stapple Singers y Bar-Kays, entre otros. Contaba 39 años de edad.—(PYRESA).

"NUESTRO PEQUEÑO MUNDO", NUEVO COMPONENTE

Se ha presentado al público, el grupo español "Nuestro Pequeño Mundo", que desde hacía bastante tiempo, y debido a los estudios de sus integrantes, no cantaban "en directo". En su actuación, en una discoteca de la capital de España, el grupo recordó sus éxitos como "Sinner man" o "Los campanilleros", para finalizar con canciones de su reciente álbum "Cantar de la tierra mía". En esta nueva salida al público de "Nuestro Pequeño Mundo", ha habido un cambio. Gabriel Arteche ha abandonado el lugar que ocupaba como bajista, y ha sido reemplazado por Alberto, un joven que con sus ideas enriquecerá la marcha del conjunto.—(PYRESA).

LA INFORMATICA TAMBIEN TIENE SUS PELIGROS

Podría frenar la innovación y contribuir a una petrificación de las estructuras sociales

BONN. — (Inter Nationes-FIEL. Servicios Especiales EFE, en exclusiva para nuestro periódico).

En el marco del proyecto "Efecto de la protección de datos" que lleva a cabo actualmente la Sociedad de Matemáticas y Elaboración de Datos "GMD, de Bonn, se ha interrogado a expertos de cuarenta importantes organizaciones de elaboración de datos de los sectores privado y estatal. La GMD ha presentado ahora los resultados de su encuesta: los expertos no discuten la necesidad de una protección legal de los datos, pero se considera especialmente importante la protección del individuo.

USO PROGRESIVO. — Los especialistas no creen que la elaboración automatizada de datos contribuya al establecimiento de estructuras totalitarias. En cambio, ante el progresivo uso de la elaboración de datos en los países industrializados, "no se puede despreciar el peligro de una petrificación y conservación de las estructuras sociales". Por lo demás, este peligro originado por los ordenadores electrónicos de frenar los procesos de innovación, peligro condicionado por el registro de realidades del pasado, queda contrapesado por el hecho de que también se puede conocer de forma más adecuada y estructurar de manera más permanente la necesidad de cambios sociales.

Partiendo del supuesto de una eficaz protección de datos, también los expertos enjuician positivamente las posibilidades abiertas en éste por la automatización. Sin ese método, no sería ya posible satisfacer la necesidad de información de una sociedad pluralista.

MENOR FLEXIBILIDAD. — Por otra parte, un grupo de científicos de la especialidad de informática de la Universidad de Hamburgo ha percibido el peligro de una menor flexibilidad como consecuencia del empleo de sistemas de elaboración electrónica de datos. En el proyecto «Efectos de la elaboración de datos sobre los distintos usuarios y organizaciones que la aplican», han investigado problemas que trascienden el aspecto puramente técnico y que resultan de la confrontación no sólo del trabajador en su puesto, sino de todo ciudadano, con la elaboración automática de datos.

Junto a ventajas tales como un mejor suministro de informaciones al individuo, los científicos ven una desventaja, entre otros puntos, en la alineación de la administración frente al ciudadano. Las causas de una petrificación, de una menor flexibilidad, se encuentran, según opina este grupo, en que el uso de la elaboración de datos fuerza a la administración y a la economía a una estandardización cada vez más inflexible.

El equipo de Hamburgo, lo mismo que los colaboradores de la GMD, criticaron a los medios de difusión de masas porque subrayan demasiado el aspecto negativo de la elaboración de datos mientras que por otra parte sólo muy insuficientemente favorecen una conciencia constructiva de la protección de datos.

VAMPIRESAS 1930 (2)

Jean Harlow, la rubia platino

- Un triunfo artístico fulgurante y una desgraciada vida privada
- Murió muy joven, como consecuencia de un ataque de uremia

La figura de Jean Harlow era escultural

No siempre la popularidad y la fama son atributos de la felicidad. Por el contrario, sucede, muchas veces, que bajo el oropel y la brillante ostentación, se arropa un drama, cuando no una tragedia.

Jean Harlow, quintaesencia de la «vamp», una de las rubias despampanantes de Hollywood, la «platium blonde», la «rubia platino», heroína de muchas películas en la década de los años 30, encarnó, como pocas, el fasto de un mundo de fantasía, de cara al público, y la frustración de una existencia real, privada, rota, prematuramente, por la muerte.

Se puede decir que su vida se fue extinguiendo poco a poco, cuando trabajaba en su última película, «Saratoga», en donde compartía el «estrellato» con Clark Gable. En las secuencias del filme se puede advertir la tristeza que iba minando su existencia. Murió, antes de terminar el rodaje, en el Hospital del Buen Samaritano, de Hollywood.

Su verdadero nombre era Harlean Carpenter, y había nacido el 3 de marzo de 1911, en Kansas City. Pertenecía a una familia acomodada. Su padre, el odontólogo Fontelair Carpenter, disponía de medios económicos suficientes para llevar una desahogada existencia. Lo que no marchaba bien era su matrimonio. Vivían los esposos en una constante disputa. Hasta el punto que se separaron, y Harlean se marchó a vivir con su madre en Chicago, cuando contaba once años de edad.

Fue a partir de ese momento cuando la niña adoptó el nombre de Jean y el apellido de su madre, Harlow. Así que cuando cursaba sus estudios de segunda enseñanza ya era conocida por Jean Harlow; no fue el «séptimo arte» quien se lo impuso.

TODO UN CARACTER

En 1927, con los 16 años recién cumplidos, se casó con un joven millonario, cierto Charles F. Mac Grrew, del que, después de una tormentosa convivencia, obtenía el divorcio en 1930, cuando ya había iniciado su carrera cinematográfica.

Los tribunales dispusieron el divorcio de los cónyuges, y el marido, condenado por crueldad mental, tuvo que abonar a su bella ex-esposa la bonita cifra de doscientos mil dólares.

Lo más curioso del caso, que revela el singular carácter de Jean Harlow, es que devolvió íntegra la suma a su ex-marido, no sin aclarar antes que no era dinero lo que buscaba sino justificación a las acusaciones que motivaron la separación.

Su primera película fue «Moran of Marines», al lado de Richard Dix, y, posteriormente, «The saturday night kid», en donde rivalizaba en belleza y «sex-appeal» con Clara Bow, famosa ya en la década de los 20. De los alegres años 20.

UN EXTRAÑO PERSONAJE

Sin embargo, empezó a hacerse famosa en «Los ángeles del infierno», que fue una auténtica revelación. Por el éxito obtenido en esta película conoció a Paul Bern, hombre que había cumplido ya los 40 años, personaje influyente en el mundo del cine, supervisor importante, que se enamoró locamente de ella. Su verdadero nombre era Paul Levy Hirsch, emigrante de raza judía.

Era un hombre de gran talento, muy apreciado por todos. En su mansión se celebraban largas veladas, a las que acudían los personajes más rutilantes de Hollywood.

Tenía fama de misántropo y de raro. Y su vida era sombría. Se había casado con una mujer hermosa, Dorothy Millette, de quien tuvo que separarse, porque ella fue internada en una casa de salud. Estaba loca.

Su entusiasmo por Jean Harlow fue tal, que el 2 de julio de 1932 contraían matrimonio. La boda tuvo gran resonancia en Hollywood. Pero más resonancia aún tuvo la muerte de Paul Bern, que se suicidó, a los dos meses, tras dejar escrita una carta a Jean, pidiéndola perdón por su decisión.

Otras películas que cimentaron la fama de Jean Harlow fueron «La jaula de oro», dirigida por Frank Capra; «Tierra de pasión», con Victor Fleming y «Saratoga» —la última—, bajo las órdenes de Jack Conway.

Murió como consecuencia de un ataque de uremia, en plena juventud, el 7 de julio de 1937, cuando —según un rumor que corría por Hollywood— iba a casarse con el actor William Powell, del que se dijo era el gran amor de su vida. — (PYRESA).

Tenía Jean Harlow un especial encanto en su rostro

ALFONSO GONZALEZ RUIZ
CLINICA DENTAL — RAYOS X
Ha trasladado su consulta a calle Don Sancho, 11, primero, letra D.
Teléfono 72-11-30 PALENCIA
Consulta de 11 a 1. Tarde, previa petición de hora

RINCON AMENO

CRUCIGRAMA

NUMERO 25

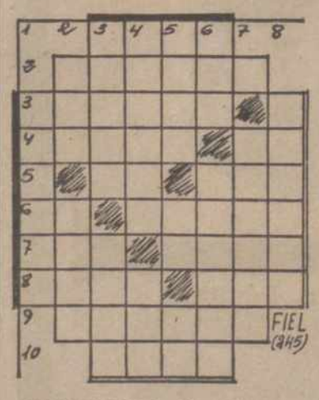

Horizontales: 1: Ropa larga y suelta sin mangas. 2: Coraza de laminillas de acero imbricadas. 3: Plancha delgada de metal. 4: Instrumento de labranza. Terminación verbal. 5: Negación. Composición lírica. 6: Contracción. Batracios. 7: Calle de un pueblo. Grasa sólida de los animales herbívoros. 8: Aves de rapiña nocturnas. Cabeza de ganado. 9: Manchas lívidas bajo los párpados inferiores. 10: Husmear.

Verticales: 1: Estandarte de los emperadores bizantinos. 2: Dios del hogar. Señal externa de duelo. 3: Tomen alimento. Mal de ojo. 4: Secos, estériles. Pradería para sesteo del ganado vacuno. 5: Arbol conífero. Campeón. Nota musical. 6: Oficial turco. Intervenir quirúrgicamente. 7: Ladrillos sin cocer. 8: Pingües, mantecosos.

SOLUCION AL NUMERO 24:

Horizontales: 1: Galo. 2: Somero. 3: Saloma. 4: Usara. Or. 5: Sa. Aso. 6: H. Lupas. 7: Sal. Sera. 8: Osar. Lis. 9: Etereo. 10: Ases.

Verticales: 1: Sumiso. 2: Sas. Fase. 3: Golas. Lata. 4: Amoral. Res. 5: Lema. Us. Re. 6: Ora. Apeles. 7: Osario. 8: Prosas.

PUNTOS DE VISTA

Un activo «businesman» americano dejó el hotel en el que acababa de hospedarse minutos antes y se dirigió a visitar la vieja ciudad de Nápoles. Al ver a un individuo de unos treinta años, con aspecto de buena salud, tendido en un banco, le preguntó:

—¿Qué hace usted ahí, amigo mío?

—Ya ve usted, estoy descansando.

—Sin embargo, hay trabajo a realizar en Nápoles.

—¿Qué quiere usted decir?

—Por ejemplo: ampliar el puerto.

—¡Bah! ¡Y después? —retrucó el napolitano?

—Yo no sé... Unir a Nápoles con Capri por un puente.

—¡Bah! ¿Y después?

—Ensayar de captar la fuerza del Vesubio, fantástica reserva de energía.

—¡Bah! ¿Y después?

—Después podría usted descansar.

—¡Bien! Como usted ve, prefiero comenzar por el descanso. Después ya veré.

HUEVOS ABUNDANTES pondrán sus gallinas dándoles GALLIOL

M.C.D.2022